新天津

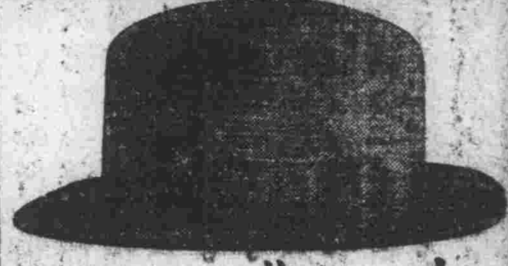

本廠自製大批
各種夏季帽品
茲為推銷存貨
特別減價賤售
天津盛錫福帽莊總號啓

快樂牌香烟啓事

啓者謹將快樂牌香烟掉換各種贈品辦法詳細列左請注意

快樂空皮掉換物品辦法如下

空皮二個換細瓷羹匙一把
空皮五個換瑞光皂一塊
空皮六個換自由皂一塊
空皮七個換本牌烟一包〔計十支〕
空皮八個換絲亘碗一個
空皮九個換細瓷茶碗一個或大號玻璃杯一個
空皮十三個換礦盒萬金油一盒

空皮十四個換彩花大瓷碗一個
空皮十八個換上等毛巾一條或白玉霜香皂一塊
空皮廿一個換九寸瓷茶盤一只
空皮二十五個換四寸畫片一套
空皮五十六個換細瓷茶壺一把
空皮六十個換精美面盆一只
空皮二百五十個換德華嗶嘰禮服呢料一件

獨霸華北大獎專家
源利銀號

總號 北平 前門大街北頭
分號 北平 西單牌樓路西

天津支店 日界旭街中間路西

再仲 廿七期黃河券
182491
二獎
北平總號售出

128436
二獎
原券縮影為證

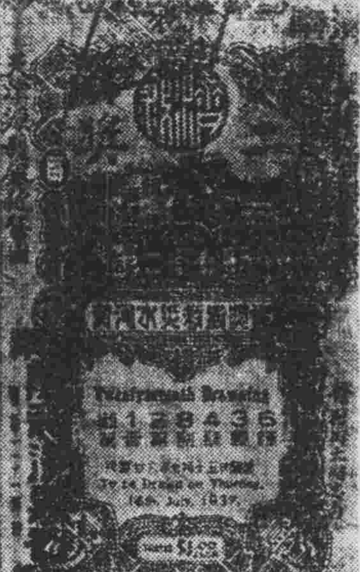

天津支店匯售濟南萬利源號付訖

190497
三獎
源利西號售出

卅七期航空 八月六號
廿八期黃河 八月十五

一〇三次賑濟 每條二角開獎只有兩天

頭獎專家 ◎果不虛傳◎
（天津法租界交通旅館傍〇分號日界中原公司對過）

大福來

大福來是保仲大獎的票行

（又連仲第二十七期）
黃河獎券
連仲大獎不勝枚舉 得獎姓名早經露佈

頭獎聲明

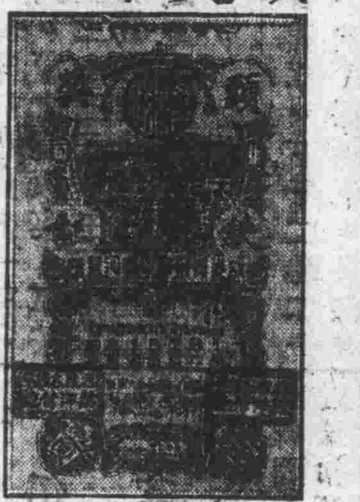

（獎金）二萬五千元
經本號門市售英界吉惠民先生得

獎洋十足 本號領訖

叁獎聲明

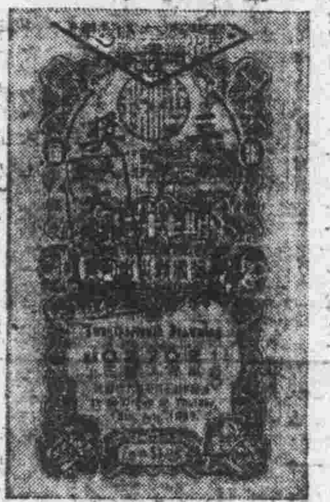

（獎金）一千五百元
經本號門市批售滄縣富源票行得

又仲第二次英商遊藝
二獎 5694
雙禧誌
三獎 4762

黃河獎券（廿八期） 每張洋一元 雙頭獎各三萬 八月十五

津埠盛名 美國賑濟香賓（一〇三次） 每張一元 分條二角 七月廿六開彩

希望最大 航空建設獎券（卅七期） 每張十元 分條一元 八月六日開彩

熊虎鹿強腎丸

△熊虎鹿強腎丸主治各症
男女貧血。五勞七傷。氣喘咳嗽。先天不足。後天虧損。破身太早。手淫傷身。思慮過度。見色滑精。夜間夢遺。精冷精清。飲食少進。動作頭暈。腦衰健忘。自汗盜汗。腰腿痠疼。便溺夜多。年久白濁。婦女白帶。久不孕育。及一切男女腎虧各症最為有效。

定價
外埠函購每盒至一打加郵費兩角
每盒一元（現在買一盒送一盒）
每打十元（現在買一打送一打）

贈送辦法
贈送處
天津法租界三十號路五十五號
韓奇逢藥房有限公司
電話三〇九九三號

空前的大贈送
現代標準補品

吉林韓氏。秘製「熊虎鹿強腎丸」經北京內務部化驗立案。專治男女一切虛弱各症。百數年來。治愈男女險症。不下萬人。經新生藥廠以重金購求原方。採選地道珍貴藥材。更用化學手續。提取藥中精華。製成此藥。丸粒小而效力大。外掛糖衣。吞服便利。較比韓氏原製。加倍有效。者此藥命名之意。即以熊虎為獸中最孔武有力者。而鹿茸又為補品之上乘。本藥即採取上上關東梅花鹿茸為主藥。使病者服此藥後。精神倍加。體格強壯。則威力如虎。勇猛如熊。病魔遠退矣。

熊虎鹿強腎丸
賽過人參鹿茸

頭獎專家
正通銀號
天津分號 總經理

一〇三次
美國賑濟香賓 廿六日開 分條兩角

第卅七期
航空獎券 八月六日上海開獎 全張十元 分條一元

第廿八期
黃河獎券 八月十五日北平開獎 每張一元 頭獎在此

總號北平 前門外珠寶市
分號天津 日界南市牌坊
函購加郵一角 三購滿五元免

國民政府建設獎券
航空公路辦事處
日內派飛機北來飛行並散放傳單
為
喚起民衆對航空之認識及增進購買航券之興趣
第三十七期於八月六日開獎
頭獎念五萬元
諸君快奪錦標

河北全省總經理
天津中國國貨銀行
行址法租界八號路
辦事處單街子東口
北平支行東交民巷
各銀行錢號票行商店均有出售

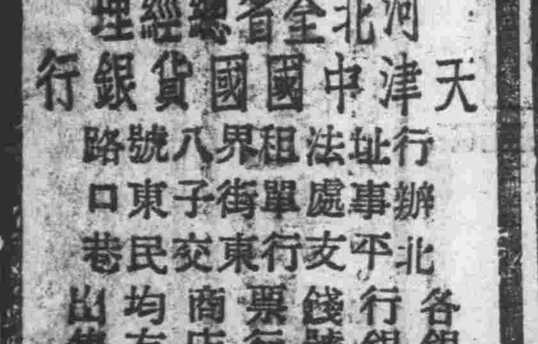

德國麥司德適時牌
兩用電自行車
三輪載貨機車
美鷹牌自行車
華北總經理美慶汽車公司
天津法界二號路電話二三九七五
北平東城八面槽電話東三八一八
天津總公司設有修城汽車學校
▲備有樣本索取即奉▼

天津 源利銀號 日租界旭街內 總包銷一〇三六

美國賑濟獎券 頭獎一萬元 每張一元 每條二角 本月廿六號開獎 良機難逢 幸勿錯過

前方無事和平尚待努力

我軍撤蘆溝橋西南日軍未全撤退

【北平電話】蘆溝橋前方。平靜無事。我方軍隊。已由大河窰八寶山等處陣地。退至蘆溝橋西南七八里之文字山一帶。日軍尚未完全撤退。聯隊長牟田口。仍在前方。旅團長河邊。有謂在豐台。尚無法證實。平當局以前方無事。馮趙兩部已對調。時局益見緩和。北平戒嚴時間。更行縮短云。

【北平電話】蘆溝橋事件。半月以來經中日當局之努力折衝。業經局部和解。軍事衝突暫可告一段落。宋委員長昨晨六時半到政委會辦公。馮治安部已實行與趙登禹部換防。蘆溝橋前方之中日軍。及平漢鐵路沿線之部隊。現正分別後撤中。馮部一二三營昨晨七時及十一時分乘兵車離平他開云。

【北平特訊】自蘆溝橋事件趨於鬆弛途徑後。中日雙方軍隊各撤退駐平漢鐵道側二里許。我軍已遵約後撤。惟日方陸續抵平津之援軍是否即刻退出平津仍回關外。據日武官今井表示仍須俟接日陸省命令後。方能決定。是則日方能否撤兵。確為事件解決之重大關鍵。似此密雲不雨之時局。和平前途。仍須相當努力云。

【北平二十三日下午十二時專電】時局表面。現略呈和緩。但日軍迄未正式撤退。僅將前方部隊稍加移動。仍積極運兵餘械。嚴重性未減。但前方甚寂靜。據一般觀察。和平解決前途。暗礁仍多。有無枝節發生。尚難逆料，故時局不能遽抱樂觀。和平尚待努力云。

【北平二十三日下午十二時專電】長辛店電話。我方衙門口八寶山一帶守軍。二十一日下午。即全部後撤。由冀北保安隊接防。蘆溝橋以東日軍按約定應於二十二日下午六時前全部撤退豐台。但截至二十三日下午五時止。所撤者僅大井村五里店之一部。兩地殘餘部隊。及蘆溝橋城東門外最前線部隊。迄無撤退勢。我蘆溝橋城。防務極堅固。因雙方已商定和平辦法。故自二十二日起。兩軍前線。已入停戰狀態。

平漢路交通 大部恢復原狀

【平訊】平漢特別快車將改點開到平漢路平長（辛店）段交通。自本月八日蘆溝橋事件發生。電線被破後。即告中斷。截至二十一日晚中日雙方約定撤退宛平前線部隊後。平長交通。約定同時恢復。平漢路駐平辦事處長當於二十二日晨七時與綏署交通副處長周永業。日顧問笠井同乘專車離平。十一時到蘆溝橋。當經與日方人員接洽。派工修理電線。準備通車。當即派人赴長辛店運來材料。並派工十八人先將蘆溝橋被砍電桿修妥。通訊即告恢復。當日並有車一列通過。昨下午電氣路簽亦行修好。平長交通。遂告恢復。昨日下午二時二十分平保通車因車皮未到。延至三時二十分始行開出。今日起除晚到或晚開之車將於變更時刻外。每晨九時開行之四十一次平石通車。下午二時二十分開行之四十三次平保通車。及每晨八時二十五分到平之四十二次平石車。正午十二時十五分到平之四十四次平保車。均按原點開到。至星期一三五晚十時開行之平漢一次特快車。及三，五，日夜十二時十五分到平之二次特快車。因北段行車。均在深夜。暫以保定為起點終點。又平保長途電話。因修理未竣。尚未恢復。

【中央社北平二十三日電】路息。二十三日晨五時。平漢路局派工程車一列。沿線修理被毀電線。由保定首次北開之四十四次車。業於下午二時半抵平。下午二時二十分由平應行南開之車。則遲至十二時二十分始開出。聞該路各次客車。自二十四日起。可全都恢復。

【鄭州二十三日電】平漢路蘆溝橋被毀路工已修復。四十一次車二十三日由保定經蘆溝橋開平。陳延炯局長二十三日午由石家莊抵達彰德調度路政

北平 無形解嚴

【北平廿三日電】平市自二十二日起已無形宣布解嚴。行人須十二時後始受檢查。當局為體郵商艱。二十三日通知各娛樂場所。自二十四日起。准予恢復夜場。惟以十一時為限。

食糧登記 北平商定辦法

【北平特訊】平市警察社會兩局。昨（二十三日）上午十時。召集米莊公會。米麵業公會。陸陳公會等舉行會議。對舉辦食糧登記事。大體辦法已商定。

青島日僑一批返國

【中央社青島二十二日電】膠濟沿線日僑。二十二日午前來青市者。約一百二十餘人。晚仍有大批日僑由濟京等處來青。午十一時。泰山丸載日僑三百餘人返國。

日軍用品 仍源源運送來華

【中央社南京二十三日電】據息。日軍用品。現仍源源向我國運來。大阪近又扣留商船十七艘。備軍運之用。又日軍用飛機五十架。重爆炸機一中隊。於日昨由日出發備用。日空軍指揮官。亦隨機飛行來華云。

前方撤退之日軍 駐豐或返國 須聽陸軍省命令

【平訊】日本大使館駐平武官今井武夫。昨日例見記者。據談㈠蘆溝橋一帶日軍。是否完全撤退。須視中國軍隊之動靜而定。㈡日軍由前方撤退豐台後。是否長期駐紮。或分調返國。須聽從陸軍省之命令。蘆溝橋事件和平解決之內容。大約與日報所載相同。未便奉告云。

【中央社北平二十三日電】日使館武官今井武夫談。㈠蘆溝橋一帶向後撤之日軍。是否繼續撤退。須視華軍之撤退是否有誠意。故日軍此際再向後撤。尚非其時。㈡日軍撤至豐台後。是否即駐紮豐台。抑再調往他處或回本國。全視中國方面能否履行一切條件而定。㈢近兩日前方均極平靖。雙方並無衝突事件發生。㈣由關外增援之日軍。是否即行復員。或仍駐在關內。須候陸軍省令。

美兵三百 由秦抵津

【路訊】美兵三百名。二十三日下午三時四十分。由秦皇島乘車抵津。下車後。赴美兵營。

青島日僑緊張 停有日艦五艘

【中央社青島二十三日電】此間日本軍事機關。自二十一日起。派兵士數名。乘汽車分往各日本商店住戶。散發傳單。通知必要時日僑之避難場所。設於居留民團第一尋常小學婦人醫院四方紗廠海軍集合所等處。日商店均購置大批蠟燭。以備電燈熄滅時點用。此間日艦。現共停有五艘。

平郊大小井村 日軍仍作防禦工事

【中央社北平二十三日下午四時十分電】平郊大小井村之日軍。二十三日仍積極作防禦工事。令農民協助挑挖戰壕。其兵士且多散布高粱地內。戒備極為嚴密。又原駐豐台之日兵。二十三日晨開數十人赴蘆溝橋一帶。並攜有鋼砲二十一門。及大批瓦斯品。

【北平電話】豐台日軍。在南郊湯莊子。購地九十餘畝。似為擴充飛機場之用云。

社評 蘆溝橋事件撤兵問題與和平之展望

（[illegible]君）

蘆溝橋事件到現在為止。自從日軍撤退了一部分以後。和平的空氣又漸漸的濃厚起來。但距離真正的和平。還有一段路程。再退一步說。恢復八日以前的狀態。仍然沒有十分成熟。在日本關東軍沒有回到原來地方之前。我們民眾所要求的和平。仍然沒有十分把握。因此這次事變的善後問題。其重要性比事變作戰期中。還來得重要。先拋開國家主權問題不談。在最低限度的「人道主義」上來觀察。中國與日本都不需要戰爭。都在渴望着和平。是否日本也是這樣。沒有知己知彼的國民共同了解。不能妄下論斷。現在一般的來說。對這個問題。先來檢討一下。這正是值得注意的問題。先就日本對此次事變的財政問題來說。是動支的第二預備費一千五百萬元。數目雖非龐大。但接近年以來日本此種費用之增加趨勢看。也頗可觀。本年度結至蘆溝橋事件為止。日本支出的事件費。海陸軍共計已達二億八千萬元以上。造成了九一八以後的最高鋒（九一八時日本支出之事變費為八千二百萬元）。直接的影響到日本的國際貿易收支均衡。又間接的影響到日本對華的貿易。如果蘆溝橋事件。於此再入持久的狀態時。更將要整個的影響到日本國家財政。這是鐵一般的事實。事變以來的日本經濟界。對此頗為注意。都說『近衛首相蹂躪了日本國民生活。希望政府對此應付以當然的考慮。並且希望國民應該對事變的開展。付以冷靜明哲的理智之判斷」（見日本「改造」」雜誌八日號中鈴木茂三郎之『華北險惡化」一文）」又該國評論家三島康夫。從另一種見地對蘆溝橋事件。給了一個公允的評價。三島氏的結論說。『華北此次事件。在中日兩國的武力衝突上說日本是否佔絕對的優勢。此中不無疑點。結局恐怕要陷於險惡的暗雲中」。以上這都是日本對蘆溝橋事件的自白。再站在我國國民立場上說。希望這次撤兵問題。勿再轉入險途。要知道輕視理智的感情用事。終歸是兩國國民的禍水。如果真的日本政府體念到這一點。是那麼現在對於和平的距離。便接近多多了。

俄使訪外王 談華北近狀

【中央社南京二十三日電】俄使鮑格莫洛夫。二十三日下午三時訪王外部長。約談一小時辭去。聞對北方最近情勢。有所探詢。又許閣森二十三日下午四時訪徐次長。有所晤談。約數十分鐘辭去。

日機偵平 昨共七次

【平訊】日機昨日飛平市偵察。由早九時起。先後共七次。並有三架。二十三日晨在長辛店蘆溝橋一帶偵察約一時餘。旋過平向南飛去。

冀南黃河 車石段堤岸塌陷

【保定電話】省府據報。黃河上游水勢猛漲。大溜下注。冀南各段。險工迭出。十分危急。車石段舊決口之堤岸。又被大溜冲刷。塌陷甚烈。河工人員民夫。正在努力搶堵中。北四段南小堤。習城集等處。日前發生之險工。經拋石培岸險象已除。工情轉穩。

各界定報者台鑒

啓者現因時局關係來函直接定報者極多。空函照章無效。希望定閱本報者先行寄款。一個月八角。三個月兩元二角。半年四元二角。全年八元。郵票代價九五扣。每日寄報。靈便異常。消息極快。不出家門便知國家大事。

防疫驅暑 聞服均宜 起死回生 人人必需

避瘟神丹

主治 霍亂吐瀉 飲酒過度 夏令暑熱 頭目眩暈 感受瘟邪 山嵐瘴氣 暈船暈車 蝎螫蟲咬

定價 大盒一角 小盒五分

外埠函購十盒起碼加郵二角歡迎外埠分銷簡章函索即奉（本埠各處均有代售）

總經售處新天津報代理部天津義租界大馬路電話四〇五九八號

請飲 廣東 鮮荔枝茶

此茶係廣東天聲茶莊發明用廣東特產之鮮荔枝泡製氣味香濃飲此茶與食荔枝無異且能生津解渴夏令飲此一杯如身在嶺南山上也試用一包一角

法租界北洋廣告公司名產部啓

本報電話 總務部業務部電話四〇五九六號 四〇五九七號 廣告部編輯部電話四〇五九八號 四〇七七七號

新天津報

本報定價 零售每份大洋六枚 每月七角半年四元全年七元 外埠每月八角半年四元二角全年八元

（第三版）

國聯人士對中日糾紛

主張援引盟約十六七條 希望中日兩國避免衝突

【日內瓦二十二日哈瓦斯電】國聯人士頃就中日糾紛發表意見云。當事雙方若不能成立和平解決方案。中國或當向國聯提出申訴。而以國聯行政院現行組織而論。中日糾紛苟欲予以處理。其事實較一九三一年滿洲事件時爲便。蓋可按照先例。援引國聯盟約第十六條與十七兩條各項規定故也。此外某某方面。並主張按照先例。對於侵略國禁運火。又在財政上援助。被侵略國。但一般人仍望中日兩國終能避免衝突。要之。國聯盟約第十六十七兩條所載各項規定。非俟友好解決案悉數用盡之後。不致付諸實施云。

英美法三使

將在京交換意見

【平訊】外交界息。盧溝橋事件告一段落後。各國駐華使節。紛紛派員赴現地調查事實經過。同時英，美，法三國政府。分電各該國駐華大使。在京就近與我外部探詢一切。並作種種接洽。美大使詹森。昨日下午四時。偕秘書阿諾德。由平赴津下車視察美領館。並向美領有所指示後。當晚即由津赴京。預定事畢仍返平避暑。又法大使那齊雅。定今日下午六時。偕秘書隨員離平赴京。英使館漢文參贊巴克本。昨亦由平赴京。向英使許閣森報告平市及盧事最近情況。據悉。英，美，法三大使、到京後。將彼此會晤。交換意見。

日使川越離津尚無確期

【本市消息】日駐津領事永井。昨晨十時代表日大使川越。訪天津市市長張自忠。因張患病。由秘書長代見。永井對張氏維持津市治安。表示敬意。至川越何時離津。尚未確定云。

開封鄭州各地 昨日發現日機

【中央社鄭州二十三日電】二十三日午後三時五十五分。有日機一架。在開封上空偵察後。向西航行。四時〇五分到達鄭州。盤旋一週北飛。在黃河鐵橋高空偵察。旋即向東北飛去。

秦德純昨電滬 報告盧事近況

【中央社上海二十三日電】二十九軍駐滬辦事處今日接秦德純電告。雷嗣尙出國考察。久已內定。決無絲毫外交關係。刻下雙方軍隊。稍行後撤。形勢略見和緩。並謂。近日對方並未提

日陸相杉山報告

中國軍撤退情形

【日本東京二十三日同盟社電】關於政府應提出之法案。在本日之閣議決定其一部。但因時間之關係。將國民健康保險法案以下殘留部分。留於二十四日舉行之臨時閣議予以決定。次就華北情勢由陸相杉山報告云。「中國兵之撤退。乃基於中日兩國之約諾。現正嚴重監視中。事態比較平穩。正在實行中」。並由外相廣田就與南京政府交涉經過。有簡單報告。至午零時四十分散會。

【東京二十三日同盟社電】日政府決向本屆特別議會。說明今次華北事變之原因。及其後之經濟。並請求其協力。且經過議會。使國民更深切認識時局。關於此事。在二十三日之閣議席上。獲得承認。故陸相定二十七日。在貴族院首相及外相發表施政方針演說後。並於同日在衆議院首相及藏相演講施政方針後。登台詳細說明云。

日軍往返平津公路

【津訊】昨晨六時。日載重汽車四十餘輛。裝有軍用品。由日兵二十餘名押送。沿平津公路開往豐台。十時許由豐返回。十輪。下午五時。又有軍用載重車二十九輛。普通載重車三輛。上載日兵四十餘名。押送返津云。

麵粉出口問題 財部規定辦法

【上海二十三日電】麵粉禁止出口。及限制轉口。業經財部訂定暫行辦法兩項。海關奉令。二十三日布告麵粉廠商一體週知

熊斌[illegible] 或云仍在保

【平訊】參謀部次長熊斌。昨乘汽車由保抵平。宋在進德社設宴招待。但熊行蹤極秘。不見賓客。稍留即離平。續據保定電話。熊氏仍在保定。未他往。

日兵車五列 有西上模樣

【本市消息】日軍調度。並未稍停。據路息。秦榆尙停有日兵車五列。仍有繼續西上模樣。

國府命令

【南京二十三日電】國府二十三日令。特派顧維鈞郭泰祺錢泰爲出席國際聯合會第十八屆大會代表此令

塘沽日軍艦

菊葵荻先後離去

【本市特訊】日旅順要港司令部所屬菊號，葵號，荻號，三驅逐艦。停泊塘沽。保護日僑後。菊號業於二十二日。離塘返回旅順。葵號亦於二十三日晨九時許開出塘沽。轉道返旅。現在塘沽停泊者。僅荻號一艘。今日即行離去云。

吳鐵城將謁蔣 本月底返廣州

【南京二十三日電】吳鐵城二十三日晨訪王寵惠晤談。十一點訪何廉商談有關省政計劃事宜。聞吳氏擬日內謁蔣。請示後。本月底即返廣州。

通縣難民陸續赴平

【平訊】自盧事發生後。通縣難民。紛紛逃平。昨晨又有婦女二十餘名。逃難到平。當即赴萬明路難民收容所投居云。

英航空母艦一艘抵青島

【青島二十二日電】英遠東艦隊航空母艦一艘。二十二日晚抵青島。停泊於後海。

英向美接洽

謀調解中日糾紛

【倫敦二十二日海通電】英政府因謀緩和遠東時局起見。正向華盛頓方面接洽。企圖得美政府之合作。共同向中日兩國進行調停工作。法國或亦有加入調停之可能。外交界方面。對於英美之調停。認爲成功之希望甚微。因即令美國願任調人。恐亦不能令東京方面接受。又駐英大使吉田。已向英外相表示。謂日政府若接受調停。內閣必倒云。

日貴族院成立 衆院選出議長

【日本東京二十三日同盟社電】日貴族院今日開會。松平新議長議員三百八名。均出席。松平議長述就任寒暄後。宣告貴族院於此成立時通告政府及衆議院。旋即散會。又近衛內閣最初之第七十一屆特別議會之衆議院。於二十三日晨十時半。政民兩黨以及其他各派新舊代議士。入於議場。首選舉議長。開票結果。小山松壽以三四四票。斯波貞吉以二六九票。津原武以二三九票當選。次選副議長。開票結果。金光庸夫以三七八票。工藤鐵男以三零零票。宮本雄一郎以二六九票當選。

日本東京 人心漸趨鎮靜

【中央社東京二十三日電】二十三日此間人心漸趨鎮靜。股票債券一律上漲。鐘淵[illegible]票漲一元八。股票漲二元七。日清紡績舊股票漲二元八。新股票漲二元六。其他主要股票。亦漲二三元不等。惟國防獻金恤兵募捐及婦女在街道所縫之千人針。仍進行中。

海參崴日領談

華北事變與蘇俄無關

【日本敦賀二十三日同盟社電】日本駐海參崴副領事廣岡。二十三日乘西比利亞凡在敦賀入港。作下列之談話。今次華北事變。與蘇俄無何關係影響。海參崴各新聞報。日來雖努力收集中國側之消息。然官方頗持沉默。海參崴今年入夏以來。天氣酷熱。爲多年所不見者。當地官方。日來舉行盛大之冒暑防空演習云。

俄繼續清黨

飛機廠發現陰謀

【莫斯科二十一日哈瓦斯電】共產黨中央委員會。頃將烏克蘭共和邦無線電廣播委員會主席顧立克免職。並開除黨籍。其他職員多人。亦經撤職。現蘇俄清黨工作。仍繼續進行。又最近一期出版之航空工業報載稱。飛機工廠五處。曾發現陰謀破壞情事。各經理中。已有二人被捕云。

匪犯四名在平伏誅

【北平電話】東車站前捕獲之擾亂治安匪犯場愼儉。楊啓簡。李子山。唐金山。等四名。昨午綁赴前外天橋。執行槍決。

軍校特黨部電慰吉星文

【中央社南京二十三日電】中央軍校特黨部。二十三日電慰吉星文團長。文中有危城固守。寸土無虧。迭受創傷。壯懷益奮。下屬遜聽。舉校興奮等語。

日將派大員

赴南京進行談判

【中央社東京二十三日電】朝日新聞載。日對盧溝橋事件始終抱定現地解決主義。俟完全實現後。對中日關係全面的根本解決。由兩國政府開始談判。現日政府擬特派大人物。前往南京。與中國徹底談判說。漸趨有力。

【東京二十三日路透電】日本特別議會。定二十五日正式開幕。會期約須半月。二十三日晨九時。議會已開始集會。推舉各委員會。日本各報。對於華北三十七師之更調防地。不認爲華北時局之解決方法。以爲衝突之基本要點。依然存在。除剷除禍根外。將來糾紛必繼續發生。預料日本關於此事之政策。或將大有變更。據朝日新聞稱。日政府主張遣派重要政治家一員。前往南京。着手談判中日關係之根本解決云。

【日本東京二十三日同盟社電】華北情勢。已因二十九軍之漸次撤退。一時造成小康狀態。日本陸軍部及日方各駐華之關係方面間。均感於日本政府對南京政府之態度。須有根本上之改革。是以近衛首相以下政府各首腦部。及軍事各首腦部。變。將基於駐華日方之各關係人員之見解。對華政策之根本上的再樹立。最近期內或將有極慎重之考慮。以今次事變爲樹機。日本對華政策。於根本上轉變。

日外務省否認

英日談判停開

【東京二十三日路透電】日外務省發言人今日稱。外傳英外相曾通知日大使。不願開始英日談判云云。實無其事。且對於此事加以評論。尙屬過早云。

法屬地摩洛哥

英允撤領判權

【巴黎二十二日哈瓦斯電】關於英國人在法國保護國摩洛哥境內所享領判權。法政府最近曾與英國談判撤銷。現已告成。並草簽協定。至此後外僑在摩洛哥境內所處地位。則將另訂協定。予以規定。

簡訊

△漢口電。商震二十三日由潯乘輪抵漢。二十四日返豫。

△西安電。西蘭公路。因天雨停車多日。二十三日始恢復。

△漢口電。黃紹竑前赴廬山。二十三日離廬。由九江乘輪西返省。

△津訊。日使館書記官田尻。由青抵津謁川越。二十三日晚

西叛軍飛機

猛襲首都及各地

【馬德里二十二日路透電】今日西首都馬德里復受敵軍飛機之猛襲。死約八人至十人。傷約二十人。國民軍在馬德里西襲擊。已假擊退。波才坦那弗拉奧登農鎮。亦受叛軍飛機之侵擾。擲彈四百枚。死五人。重傷三十二人。輕傷無數。

全國戶口 計劃舉辦普查

【南京二十三日電】國府主計處。計民二十年舉辦全國戶口普查。所需經費。經中政會通過。現該處爲計畫起見。決設第一屆全國戶口普查設計委會。並擬訂章程呈經國府核准備案

駐滬日軍 共五千人

【上海二十三日電】駐滬日兵現有確數。共爲五千人云。

新天津報附設

新聞函授學校招生

不限性別 隨時報名
一年畢業 學費低廉
優待學員 書報六折
備有簡章 函索附郵 二分即寄

總行法界綠牌電車道 分行英界廣東路東口

聚元票行

外埠函購（大運聚票行）郵力自給
行址日租界中原公司遊藝場對過

又仲廿六期黃河

雙雙頭獎誌禧

第一頭獎 130344 得三萬元 門市售出 快來取款
第二頭獎 098529 得兩萬六 函售長沙福耀公司
二獎 035174 本市英界門太太得
三獎 236861 英界菜市李雲台得

又仲廿七期黃河券

三獎誌禧

（051093）（得一千五）
正通轉來由本號售 與法界蔣海滙獨得

最近一〇三次 美國賑濟 每張一元分條二角本月廿六

大獎仍在（速購卅七期）航空 每張十元分條一元八月六日上海開

新到（廿八期）黃河獎券 雙頭獎得六萬八月十五日開

雍正劍俠圖

有著作權 常杰淼作 蔣軒庭修 劉子清校正（七五） 商標登記 翻印必究

練成了，應當到外面闖蕩江湖行俠作義，這個家產金銀，那很不再什麼，現在我住在你的家中，教你二人練功夫，你萬不可以為凡事都是你供奉，對於他表示不滿，那一來可就失了天職義務俠義道，有這個心思就是練也是難以成功，陸豐聞聽叫道老師，這倒不用你老人家分神囑咐了，遂就把自已跟張鏡波所說之話，跟老師學說了一遍，老道一聽，連連點頭，這才開始教兩個人練功夫，每人將所會的能為在老道面前，全都須練一次，有的老道從中改正，有的不讓練，然後又傳新藝，風雨無阻，每天必練，老道可不是長期住在這裏，有時候一走兩三個月，回來的時候，看看他們的功夫練到什麼程度，再接着往下教，也許住十天八天就又走了，兩個人本來都有武學的根基，老道所傳的功夫，好不好當然就知道了，兩個人都自稱有福，都說要不是中途相遇，恐怕打着燈籠也沒有地方拜這樣師傅去，咱們的老師他老人家，必然是成了名的老劍客，只要咱們有福氣，功夫也必然夠上俠客的資格，兩個人就算是越練越高興，不知不覺就是四五年的光景，這一天老道又來到陸宅看了看，只有張鏡波在這裏，老人家問陸豐到那裏去了，鏡波並不隱瞞，將陸豐最近之事說了一遍，原來陸豐有一個遠門的姑母，知道他父母雙亡，他的年歲已然不小，打算給他保門親事，生兒長女，好繼續陸氏門中香烟，陸豐聽了這個話，當時差點急的怪哭出來，跟來人說道，我現在年歲雖然不小，功不成名不就，正然自己焦灼萬分，那裏能夠再娶妻擾亂我的精神，何況我現在跟老師學習武功，正在晝夜勤習之際，練武所忌的就是近女性，請問我娶妻何為，來人無法勸解，只說叫他自己前去打回覆去好了，今天他由清晨就走了，特為告訴他的姑母，不可再提此事，老道聞聽一怔，叫道鏡波你比他大幾歲，我不在這裏，凡事你應當會出個背的身分，從中排解才是，爾等非僧非道，難道說因為練武，還能斷子絕孫嗎，不過我是個出家人，不能照料你們這些事，不然的話，作老師的都難當主持你們的婚姻，這眞是豈有此理，張鏡波在一告訴老師之時，心裏想着，老師必然讚美弟子有志氣，因為貪練功夫，拒絕娶妻，又誰知老道反倒說出這麼一片言語，鬧得張鏡波也無話可答，正在這麼個工夫，陸豐回來了，老道叫道陸豐你到那裏去了，陸豐並不隱瞞，也像鏡波的言語，跟老道說了一遍，老人家聞聽大大不悅，說爾等年青的人，心裏沒有一定合理的見解，凡事都應當打聽打聽，或者等我來了問一聲再辦，那才算對了，獨出已見，拒絕提親，在你們自己還以為這是多麼高尚，多麼有志氣，其實全都錯了，幼年間既然讀過書，讀書所為的就是明理，難道說這倫理全都不知道嗎，男大當婚女大當配，為千古不磨之論，我只問你一句話，你是出家的僧人，還是道者，為什麼不娶妻呢，如果說因為練武不娶妻，那麼我這個教武學的師傅，豈不成了罪人了嗎，再說你們練武以為不娶妻功夫才能練成，那眞是太以的糊塗了，不錯，成了名的英雄往往獨居一生，這裏面却有相當的原因，不是故

一品堂廣藥莊

老舖廣東分設天津日租界旭街中間路西

強精補腎丸

主治氣虛腎虧，夜夢遺精，腰腿痠痛，頭暈眼黑，四肢無力，先天不足，後天虧損，等症，久服延年，種子多嗣

價目 每瓶六付洋一元 每一打大洋十元

男婦種子丹

主治男子氣虛陰虧，精寒腎冷，婦人血經不調，久不受孕，一料共六十粒，每日男婦各服一粒，服藥之時，日限期內，僅戒房慾，三十日篤度，此藥百發百中，奇效如神，

價目 每一料大洋三元四角

通經活血丸

主治婦女，行經併月，經血不通，癥瘕痞塊，乾血癆症，午後發燒，寒熱往來，臨時難產，胎死腹中，衣胞不下，惡露不淨，活血催胎，孕婦忌服。

價目 每丸二角五 一打二元五　加料 每丸五角 一打五元　上品 每丸一元 一打十元　極品 每丸洋五元 一打五十元

外埠函購價滿五元郵費包裹均歸本號担負

日本堂奉送藥目全書來函速寄

丁孟蘭養血調經丸

主治婦女經血不調經前錯後忽多而少血色不正氣血兩虧腰腿痠痛崩漏白帶行經腹痛子宮寒冷久不受孕滑胎漏血胎動不安久服養血種子安胎培補中氣開胃健脾

價目 小盒六付一元 一打十元 大盒十四付洋二元 一打洋二十元

舒肝化鬱丸

主治男婦肝鬱不舒胸膈悶堵腹滿膨脹兩脇刺痛倒飽嘈雜噯吐酸水噎膈反胃心胃疼痛陰虧肝旺虛熱上蒸口苦無味不思飲食肝鬱流串四肢抽痛婦女氣滯血凝經閉不通

價目 每付大洋一角 小盒六付五角 一打大洋五元 大盒十二付大洋一元 一打大洋十元

總經售處 一品堂 分設天津日租界旭街路西 電話二局一三三四號

延年益壽

保腎丹

專補腎虧體弱氣虛血虧酒色過度五勞七傷四肢無力先天不足後天傷損脾弱胃寒心跳眼花喘嗽失眠精關不固夢遺滑精腎寒陽痿精稀早洩發育不全子嗣艱難凡男子一切腎虧等症奇效如神△服此丹十四粒功能固精健腎任其操勞神氣不衰且能廣嗣多子增人生之幸福無病者常服每晚服七粒而能補腦補血保養身體延年益壽增飲食助消化力壯筋骨百發百靈每瓶一百多粒售洋一元購者認明震威藥房出品不悞△經售處法界天祥市場北門傍大陸書局△日界旭街天順當對過文林堂△東門北坐西天題京報房△北大關福興公福興東京報房△單街子老德記藥房函售處天津東門南冰窖胡同東口十六號震威藥房郵力加一角

腎病福星

遺精除根

獨門秘方腎病專藥鹿茸補腎固精治腎寒夢遺滑精精稀精冷見色流精虛淋白濁腰背痠痛經一貼重兩貼包好不好退錢每貼一元此膏如無實驗欺人騙錢雷擊火焚外間售此藥者雖藥名同藥方不同各界注意函購加二角

天津大胡同河北影院東道生堂

開灤礦務局廣告

煤質提高　重量十足

過篩一號塊煤 每公噸十二元四角

特別末煤 每公噸十一元五角

一號末煤 每公噸十元零四角

二號混煤 每公噸十元零九角五

如欲送交天津市內每公噸外加脚力洋六角

招請各地肥田粉經理

敝公司特約經理滿鐵財神牌肥田粉品質優良功效卓著施用於農產物無不相宜各地商號如欲代理推銷者傭金特別優厚價格條件均極公允定有簡章備索惠顧無任歡迎

天津裕通公司啓 地址法租界九號路十九號 電話三四三七九號

眞正雲南火腿

此火腿為雲南特產味道確實不凡比之其他火腿大不相同請各界一試

每罐一元 每打十一元五角

天津明記稻香村謹啓 電話二局二零三八

秀英，古宋，各體鉛字，精美，耐用，印刷材料

廉價批售

一，初號，一號，新初號，新體鉛字，二，新四號，新五號，老五號，秀英體鉛字。三，二號方宋，二號長宋，三號長宋，五號長宋體字。四，各號鉛空，鉛線，鉛條。五，資料堅固耐用，大小高低合度，字體美觀，印出清楚。六，按碼批發，特別價廉，定鑄鉛字（備有價目表承索即寄）

天津新天津報鑄造部啓

清熱平肝

耳聾丸

夫耳腎之竅，腎虛則耳鳴耳聾，左耳聾急怒動肝火，右耳聾色慾動腎火，兩耳聾由於飲食不節動胃火，兩耳腫痛流膿水，腎經有風熱，因病後耳閉或扒挖耳膜，槍砲震聾，耳內時發響音，聽聞不靈等，此丸清熱平肝開竅養腎，耳鳴耳聾等症皆能有效，購時要指明伯爾字，才是眞的，每瓶一元△如耳中生膿生瘡，另有外滴治耳萬靈油，每瓶二角

積聚病塊

化堅膏

專治男婦氣積血積寒積心胃疼痛胸脇脹滿氣逆不舒飽悶打嗝噎膈反胃嘔吐氣積水積癥瘕痞塊腸鳴泄瀉腹脹肚痛筋骨痠麻木婦女氣滯血凝經血不調乾血成癆赤白帶下血寒不孕小兒乳積食積蟲積面黃消瘦腹大青筋毛髮脫落肚腹作脹等症功能消積化堅由堅而軟由軟而消△化堅膏一元

心胃氣痛

手拿丸

氣痛食痛風寒痛蟲痛蓄由心志不遂飲食不調氣停寒滯以致心包絡及胃脘串痛或在胸部或在肚臍及兩脇或痛起肚腹吐食吐水等此丸不論新久氣痛服後奏效之速一如手拿每盒一元試包三角

注意吐血奉賢丹唐山分號

本堂奉賢丹係祖傳秘方兩哲堂專治一切吐血及咳嗽痰中帶血等症久已馳名效力最大現為便利購藥人起見特在唐山糧市街昌記米莊代售 電話十三號

總號北平東直門北弓匠營內十二號 天津義租界二馬路十三號 兩哲堂謹啓

多福清暑丸

北平某名藥店三百年家存局方。是加料藿香正氣丸原料。用六一散作丸衣。加以科學提精製造法。無藥味。易入口。平安穩妥。有眞效驗。定價奇廉。可稱平民化的：

專治 一霍亂，二時疫，三肚疼，四痢疾，五四肢冰冷，六身熱無汗，七受暑，八受寒，每包一角，每瓶二角，重的服用三四包，輕的服用一二包，開水送下，準能見效，各處均有代售

●新天津代理部總包銷批發

多福藥廠出品 地址義租界大馬路電話四局五九八號

調經愈帶 滋養新血

女貞丹

婦女月經不調時多時少或一月數來或數月不至復脹肚痛赤白帶下體瘦身倦頭眩耳鳴腰痠腿痛血寒血崩經痛乾癆咳嗽冷燒諸般血分病胎前產後雜症宜內服女貞丹有活血生血調經種子之功△如患白帶濕氣陰道癢痛子宮各症△再兼用子宮坐藥保溫珠能殺菌止癢愈帶所患皆效另有女貞貼膏與丹功同△開氏單料女貞丹每盒一元女貞膏一元加料二元坐藥保溫珠小盒一元大二元

經售 惠民藥房

南市平安街燕樂昇平西路 南△北門外協成信法界勸業場後門森記稻香村唐山中德中西普濟秦王島普濟華縣潔石北平華美張家口中華大同福興恆順德道生石家莊信德恆保定中外州李黃氏彰德同春太原三晉開封中英鄭州羅華美新鄉五洲山海關嫦娥洛陽太和許昌中西駐馬店益大鄒城良濟辛集許廣年焦作德茂成購滿一元免寄費

自出自售 東聚豐當售貨部

本當過期各種物品定價公道歡迎參觀

日租界四面鐘北本當隔壁 電話二一八〇七

天津市私立眾成商業職業學校招考新生

1科級別：初級普通商業科第一年級 2資格：高級小學校畢業生 3試驗期：第一次國歷七月二十五日第二次國歷八月十五日 4校址：本校臨時校舍設在本市法租界巴黎道三十號簡章備索函索但須附郵票一分

本市新聞

津浦西站昨查獲 私招華工案
犯人逃逸大批工人送警局　一起在海下破案犯人就逮

【本市特訊】昨晨七時。津浦西站警察第三總段值班路警。於七十六次津浦慢車上。查獲被人誘拐來津之魯籍工人四十六名。私招華工犯徐忠恕。崔振亭。臨時乘亂畏罪脫逃。此批被招華工。係徐崔二人在山東省境濮縣齊河縣等處誘騙者。聲言僱至天津修挑鐵路工程。每名每日工資大洋八角。並供宿膳云云。在津案發後。經該段將工人一併轉送市警察局收容。警察局擬暫將此批魯民送往市立救濟收容。一面請山東同鄉會協助彼等返籍。並向路局交涉免費運送云。

【本報特訊】昨（二十三日）下午。海下小劉莊亦發生私招華工案。緣有曹學會者（年三十八歲。獻縣人）。日前在東南鄉一帶私自招募華工十五名。稱去某地拾運貨物。於昨下午五時率領被招工人啟程。行至海下小劉莊地方。工人等因恐被曹騙害。乃鳴警求救。經警士將曹捕獲。連同工人一併帶歸六分局一所。計被招工人爲孫禍庭，張傑襄，劉希齡，劉靜海，張寶桂，郭光齡，武清堂，許鳳鳴，劉西順，宋永臣，張普林，王桂三，秦永山，陳紹賢，王文彬等十五名云。

津市長張自忠 對記者發表談話
日副領昨代表川越訪張氏

蘆案局部解決後。記者於昨晨往訪張市長（自忠）。茲將張氏談話如次。此次蘆溝橋不幸事件。發生適予臥病在平。當即力疾會同秦市長馮主席等。本素主不喪權。不辱國之精神。與之週旋。所有經過。業會同秦馮電達各方。暨宋委員長到津。余始來津。一切均遵照宋委員長指示辦理。當知中國是整個國家。中華民族。是整個的民族。如關國家整個問題。應由中央統籌。理。蓋係地方事件。當惟冀察政委會之命令是從。余分屬軍人。秉綰市政。只知服從命令。捍衛地方。自信愛國。尤向不後人。至連日情形。已散見各報。刻以宋委員長返平。故一切均由宋委員長在平處理。予以病狀未愈。各位記者。未能多所接見。故簡談經過如此云云。

又訊。日駐津副領事永井。昨上午十時赴津市府。代表川越大使訪晤張市長自忠。市長因病未到府辦公。由秘書長馬彥翀招待。永井對市府維持治安妥當。津日僑雖在緊張時期。未受任何驚恐。對市府表示謝意。旋對蘆溝橋事件。有所商談。作私人間意見之交換。永井表示。川越大使最近期內尚無離津準備。談至十一時許。永井始辭去云。

平津汽車乘客擁擠

日來因時局關係。平津間客車時受阻礙。旅客大多改乘汽車往來。搭乘平津長途汽車。前曾一度停駛。旋即恢復。目下每日往來汽車各由一輛增至六輛。無一不滿座。

法租界巡警局罰辦汽車司機
因用巨響告知器

關於法租界巡警局取締汽車胡亂響用告知器事。日前已誌本報。茲悉該局於昨日曾將違章之開車人（或因使用響器太響。或用告知器太甚）十一名傳局罰辦。該局以此項違章事件。盡各種方法制止。將保護界內居民應享之休息權云。

文具公會成立
程壽先任主席

本市教育文具業同業公會。已於昨晨九時假北馬路鴻茂生文具行。舉行成立大會。選舉結果。公推程壽先，妻煥智，王笠庭，關海村，田錫三，陶彬如，曹聚豐，劉蘊璋，李潤苓，李蓀泉，劉錦堂，雷琴軒，周奕亭，劉寶鎏，王俊才等十五人爲執行委員。另推谷鬘軒，田郁周，郁治安，李韻堂，楊興瑞等五人爲候補執委。復由執委中推舉程壽先，妻煥智，田錫三，關海村，王俊才等五人爲常務委員。程壽先爲主席。迄午始選畢。攝影散會云。

漫談
果然局部和平
寄公

自從蘆溝橋事變發生以後。前方戰事。忽戰忽停。消息報到。忽急忽緩。再加上各方的報告。各處的謠言。眞使新聞界執筆編稿的人。腦筋昏亂。無所適從。但是此項事變發生。記者在本欄中。以個人的判斷。自始至終。認爲不致發生戰事。雖有小方的惡鬥。使我不時心疑。但總是看不到立時發生大戰。不過所看到的戰爭。不是現時的中日兩國間。是全世界的將來一次混戰。這點局部衝突。或者能以解決。今竟幸而言中了。局部和平成立。現時不致戰爭。總算個人見的不是低徵。棋子也能多看一步。今和平固然成立了。是有時間性的。將來究竟如何。就看兩國政府交涉手段演變如何吧！

津市面穩定
搬家者間有返回

日前時局緊張時。津市市民曾一度發生恐慌。紛紛遷居躲避。故市況頗不安寧。現以時局復呈和緩。津市面亦因之穩定。昨晨至晚。市民未有遷移者。已遷往租界之住戶。日間有返回原處者。人心益趨安定。警察局現仍戒備。津四鄉村民前來津市避難。現大部返回。平市居民來津者亦多。陸續乘車返平云。

世界通訊社被人搗毀
當場五名被捕

本市世界通信社。曾於日前發表同慶後如班鄰主董書田虐待妓女新聞。當事人認爲與事實不符。業經函請更正。並在法院檢察處提起訴訟。詎董某於昨日上午十時許。率同暴徒多人。各持斧把。前往河北三馬路同春里世界通訊社內大肆搗毀。當場並將該社友人張松齡毆打成傷。經警士孫殿貴趕到捕獲董書田。張毓如。牛星垣。姜容池。楊樹榮等五名。一併帶往第四分局。略訊後。備文轉解警察局依法懲辦云。

拐賣少婦
人販子落網

市當局昨捕獲巨拐賣人口犯一名。連告發人帶局經訊。詳情如次。緣河北關上撓鉤會所興仁里三十三號。住有本市人薛恩榮。年四十一歲。附近汽車爲業。娶附近住戶傅文萊（年三十一歲。住關上趙家場傅家胡同十二號）之妹傅氏（年二十四歲）爲妻。該氏於五月間被人販子張錫明（綽號張老。四十一歲。住南市建物大街天順里一號）。拐騙於安次縣。日前張某返津。被薛傅二人在河北南竹村興隆里口捕獲。同赴三分局報警。由局訊辦云。

津埠盛名 本會發行

法租界經售處：聚元銀號　大福來銀號　順興銀號　興源銀號　萬寶源銀號　孚慶銀號

日租界經售處：裕大銀號　正通銀號　源利銀號　大運來銀號　興源分號　大福來分號　萬寶源分號　福中銀號　聚元分號　英租界

一〇三次 美國振濟香賓 二分條二角 全張一元

準於後天在天津當衆開獎

天津英租界馬廠道五十八號 美國慈善會謹啟

患淋病者
宜多飲白開水即可減少痛苦

直接洗滌尿道方爲根本治療

淋病之傳染由一種重球菌爲之媒介初由尿道口竄入。孳生至速。每菌一小時有萬死萬生之多。故傳染後不出三四日即有稀薄粘液自內流出。苟不速治。勢必蔓延尿道全部。漸次侵入泌尿機關。治療更爲棘手。若淋菌尚在前後尿道之際而未發生其他變症以前。施用局部洗滌之法。將潛伏於尿道粘膜細腺管中之淋菌直接撲滅。病之斷根立可待也。患者若用內服藥調治。迴非根本肅清之正。蓋內服藥必須入胃腸經消化渡膀胱而達尿道。爲程既遠。效力自微。譬之行軍。倘以彼翻山越嶺千里奔波兼程到達之士卒。而與以逸待勞之敵軍作戰。決難取勝。且內服之藥。易損腸胃。雖強壯之人。若連服一二星期。則胃之工作頓失常態。至於胃弱之人。祇須服一二次後。即發生惡心嘔吐種種不良現象。且按內服藥之功用。不外利小便止疼痛而已。倘患急性淋病者。在小便時感覺疼痛難忍。可飲多量白開水以利小便。疼痛即可解除。其功效實勝於服藥多矣。患者不信。不妨一試。即知斯言實非河漢也。

袁掃梅大醫生發明之淋濁洗療液
爲自己治療之聖藥。一經洗滌。白濁立止。用此液治療而得超出苦海者。何可勝數。早已口碑載道。無庸贅述。至於如何洗滌及檢查衛生等法。另著

延嗣寶筏
詳載醫道。專供患者參考。承索即寄

洗療液價目　每瓶二元五角　每打二十五元　男用器七角　女用器四元

專科門診上午九時至下午七時　出診隨請隨到　入院隨時看護週到飲食精良

各埠大藥房均有代售

總發行及郵購部 天津（十五）中原遊藝場旁 延嗣醫院 電話二局一五四九一

院長 袁掃梅　助產士 芮晏涵女大夫

附啟 本院除統治內外各症外特設淋病花柳皮膚

倘貴處無分銷者函購起碼兩瓶寄費加一惟國外及陝甘川貴等省郵費須加數倍購者應先問明當地郵局照加寄費

花柳淋病專科
男女急慢淋病，一二三期梅毒，以及魚口下疳，均採用德國新藥注射，短期負責治愈，永遠斷根，特備顯微鏡免費檢驗淋菌，門診上午九時至下午八時。

頤和診療所 天津法租界廿四號路一三九號 電話二二二八七一

壽星牌 生乳靈
衛生局化驗老牌下奶藥

這藥水是甜的。催奶的效驗最快。婦人沒奶吃了。當天奶如噴泉。好奶永遠多。與市上影射者不同。認明盒上有壽星人是眞藥。▲價目每瓶大洋二元（用六天）每瓶一元二角（用二天）函購加二角款到即寄▲各處代理家▽天津法租界綠牌電車道森記稻香村日租界生春陽北門外協成信英租界黃家花園福香村小白樓天香室法租界聚成▲外埠▽北平前外永興長山東臨清華北藥房唐山糧市街中德藥房唐山新立街中西藥房姆天德恆藥房中興磁莊彰德馨和豐石家莊新天津報分社信德恆秦皇島盧台中衡同興號磁縣恆陽趙各莊鴻發泰永清縣德豐源霸縣信安瑞興隆天津總發行所東馬路郵局北大同藥房上海總發行所英租界浙江路大同藥房濟南西門大同藥房保定中外

婦女經血不調，久不受孕，男子腎虛，體弱久無子嗣
請貼乾坤萬全膏

老年氣衰，筋骨疼痛，夜受風寒，多年寒腿等症
請貼虎骨萬全膏

小兒面黃肌瘦，青筋腹脹，瀉肚痢疾，嘔吐咳嗽
請貼兒科萬全膏

乾坤，虎骨萬全膏，大貼四角，小貼三角，加料大貼一元，加料小貼五角。外埠每貼加寄費五分。兒科萬全膏每貼一角五分。外埠一貼至二貼均加寄費五分。新天津報社代理部經售 天津義租界大馬路

白姑娘

吸來吸去，還是扁長白姑娘

品質，始終如一，價錢公道，每包十枝照舊售國幣五分

華僑歸國創辦之中國華菲煙公司出品

華北總經理 輝記烟行

工務局擬就 防汛搶險法

修補迎水壩共二十三座 防險工程費二萬五千元

本市工務局。前以汛期已屆。爲預防水患。已於本月十五日。成立河堤防汛搶險委員會外。現又擬就防險具體辦法。於昨日呈報市府鑒核備案。統計防汛搶險各種工程費。共需洋二萬五千一百四十五元四角四分。茲錄誌其辦法如次。

修補計劃 （甲）關於河防修補計劃。有迎水壩工程。如子牙河。南岸十三座。北運河。兩岸十座。以上全部修理費共計工料洋二千零六十八元四角八分。有修補各處閘板工程。如紀家莊閘。大灣兜洋灰閘。中日交界海河兩岸溝口閘。以上全部修理費共計工料洋九百四十六元八角六分。

各河堤埝 （乙）關於各河堤埝應行存土地點。有南運河。如鴨子行一帶，大影巷洋橋一帶。芥園至教軍場一帶等處。有未橫堤有舊園墻。如西北營門至習藝所一帶。小西營門東北洋防疫處。四麻坟發門口等處。有舊園墻堤。如南開蓄水池溝口。南開大學橋。北洋火柴公司至萬德莊橋口。赤龍河口等處。以上存土土方數量。除原有八百三十六方外。擬再增添一百二十方。計洋二百四十元。

防險物料 （丙）關於防險時。應用零星物料。如蔴袋，土藍，筒銑．丈蓋蓆，竹片，竹桿，柳桿，鉛絲，蔴經子，桅燈，雨傘，自行車，水蠶，滯針．煤油，蔴繩，客煤油桶等物。以上各物除原有外。擬再各添若干。計洋一百四十元一角。

經常各費 （丁）關於防險經常費案。一，防汛員津貼五百元。二，防汛伕目旅飯費七百元。三，防汛員旅費二百五十元。四，電報費五十元。五，雜費二百五十元。以上共計洋一千七百五十元。（戌）防險預備費二萬元。此款遇必要時動用。以上工程費。經常費。預備費等。總共計洋二萬五千一百四十五元四角四分。（己）遇必要時。再邀集各關係機關。指派代表出席。參加討論。並隨時協助之。此項設計情形。並開已於昨日呈請市政府鑒核云。

商會定期召集 所得稅研委會

函各業發表意見

津市商會。爲津市所得稅開徵一案。組設所得稅研究委員會。徵集各業意見。並訂於本月二十七日召集第二次研究委員會議。昨特通函各業公會及各委員對於所得稅盡量發表意見。以便屆時互相對照詳加研究。其函如左。逕啓者本年七月十三日。本會所得稅研究委員會。（一）王委員曉岩提議。各公會對於所得稅條例中。認爲有何困難之點。應逐條研究儘量發表意見。提出下次會議討論。並請本會法律顧問及會計師列席。（二）王委員文典提議。本會以注重事實爲要務。對於該條例應由各委員簽註意見。下次開會時。互相對照。詳加研討。（三）下次會期定於本月廿七日下午四時召集。各等由紀錄在卷。相應錄案函達。即希查照爲荷云云。

少婦服毒殞命

自殺原因不明屍體昨檢驗 娘家控告虐待全案送法院

【本報特訊】北營門外邵家園子福壽里十一號。住有劉紹周。麵粉商人。家道小康。其妻韓氏。子向南。在南開中學肄業。子媳張氏（年二十一歲）。詎於日前。不知因何。其子媳張氏竟服毒自殺。經家人發覺後送往東亞醫院及市立醫院救治。無效身死。張氏之兄張學薰。及其母馬氏聞訊趕到看視。因控劉家虐待兒媳。逼出人命。經四分局四所警士將原告及劉韓氏帶所。並電知地檢處請驗。昨日下午由劉檢察官到場驗明。劉張氏確係服毒自殺。飭由屍夫劉向南領屍掩埋。全案移地法院依法訊辦云。

盧案影響 海關進口稅收 空前減少

出口貨增至五六倍

本市走私之風。自蘆溝橋事件發生以來。因北寧路貨車客車。除一小部份外。幾已全部供軍運之用。故近半月中。運津私貨。僅十噸左右。而津市百商所有之載重汽車及火車等。亦不能僱用。故由津運往外縣者。亦不能出發。況海關緝私特嚴。是以整個走私已自然停頓。私貨商紛紛宣告停止營業。惟海關方面。亦因蘆案影響。自本月十日以後之進口貨物特少。稅收之低減。亦打破未有之紀錄。幸出口貨物。因各中外商行深恐戰事擴大。均將早已購妥之貨如皮件等土產貨品。提前交貨運輸出口。是以出口稅收。在此半月中則特別增加。較去年同月每日之稅收。平均增加至五六倍之多云。

胡小山案 日內開審

關於市民胡小山寃獄案。自孤女胡金銘告訴後。地檢處迭次偵查。已宣告終結。並於昨由檢察官董兆書對警士許長齡傷害部分提起公訴。地院刑庭定於日內即開庭審云。

八項交通建設 市府招標施工

津市府自百萬建設借款成功。即設立建委會。首從事市區各交通建設。昨飭由工務局擬呈西河橋南北兩岸馬路。西馬路。官溝大街馬路。估衣鍋店及北門外三轉馬路。北門內馬路。北馬路西段馬路。八里台大道馬路。及修換金華橋橋板加鋪鋼板油飾等八項工程工料估價表施工說明材料標準說明等。經審核均屬可行。已函請投標監委會即行招標施工。

棉紗棉布 免徵出口稅

海關昨布告

津海關遵奉部令。爲提倡實業。發展對外貿易起見。對棉紗棉布出口。免徵出口關稅等語。昨特由稅務司及監督發出會銜布告文云。案奉財政部令開。所有現行出口稅則號列第一九五及二〇一項下之棉紗及棉布。定自本年七月十六日起。免予徵收出口稅。仰即遵照。等因奉此。自應遵辦。仰各商人等一體遵知。特此布告云。

日載重車一輛 在河西塢肇事

【民治社訊】據河西塢米人談。二十二日下午六時許。有日載重汽車一輛。滿載兵士。由平駛津。行至河西塢南一里許地。司機不慎將車斜落道邊坡下。致撞在柳樹上。汽車缸破裂。已不能行走。大部兵士另乘他車南來。派三人在該處看守。迄昨午尚未運走云。

昨悶熱 午後降雨

本市昨日天氣酷熱突破華氏表一百一十度。至下午五時突降大雨。一小時後停止。天氣涼爽。莫不稱快。

緊要聲明

啓者茲遺失匯票一張係任邱大尙屯寶興恆開發字第三十四號向天津萬春斗店內本號照付抬頭同春合名下計洋五百元除已掛失號外無論落於何人之手概作廢紙特此聲明

同春合啓

熱烈小說 **妻子的妹妹**

「妻子的妹妹是小姨」一部內有姊夫戲小姨的一段鬧趣無窮妙聞百出。即小姨與…風雪之一夜使她…刺…醜態百般真是活躍於紙上艷聲艷語描情入微淋漓盡致閱到艷處能使您骨軟筋酥似置身於錦繡室內偎美人於床第「特別券」全書精裝大厚部原售二元剪此券購者特別減售五角並另加贈濕艷小說一部

天津北馬路考工廠對過同成公內 五洲廣告社發行 兼辦各報紙廣告

注意 此贈券祇登一天請立刻剪下憑此贈券一紙限購五份

贈券

憑券特價贈送摩登A字美金首飾十種

本行新由美國運到精美摩登A字赤金首飾數百種每種計一萬只茲爲在華北推廣營業證明品質高超起見不惜鉅大犧牲在前特價大贈送以便各界試用特在數百種內提出十種每種一萬只分裝一萬盒售完再提他種售完爲止左列十種精美摩登首飾此贈券祇收一元函購寄費二角匯票郵票均通用

十大精美摩登首飾特價贈送

1 赤美金時式手鐲二只
2 赤美金時式耳圈二只
3 克藍白美金髮夾二只
4 玲瓏藍寶石戒指一只
5 精美赤美金戒指一只
6 克蘭那司白金戒指一只
7 赤美金花紋戒指一只
8 鮮艷紅寶石戒指一只
9 赤美金凸元戒指一只
10 赤美金平圓戒指一只

天津北馬路售品所對過同成公內 美華行啓

玉山齋

天津估衣街路南 電話二三四〇一

總號北平琉璃廠 萬順興眼鏡工廠

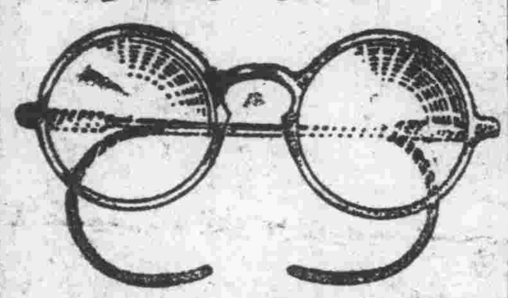

全部真正寶石

啓者敝工廠新出大批夏季適用茶墨晶寶石養目眼鏡夏季女士應用各色科學鏡片最新式各樣奇特玲瓏鏡架雅緻美觀全部花鏡近視鏡如不對光永久管換定價格外克己倘蒙惠顧無任歡迎

茶墨晶石眼鏡由兩元至二三百元
水晶養目眼鏡由兩元至四五元
各色科學坤鏡由一元至三四元
（外埠函購郵票代價寄件迅速）

小說

新天津報社出版的

唯有讀

消暑的秘訣

榴火舒丹，槐蔭結綠，盛暑侵人，如君手持…新天津報社出版之小說一卷讀之，定能心快神怡！

書名	定價
三俠劍	一至廿一集每集四角
劍俠圖	一至廿四集每集四角
于公案	一至六集每集洋四角
英雄淚	一至四集每集洋四角
明英烈	一至十集每集洋四角
流亡圖	一至二集每集洋四角
五女七貞	一至十九集每集四角
大宋八義	一至十六集每集四角
新官場現形記	全二冊每冊四角
花國飯店	全部一冊每冊三角
鐵歸情影	全部一冊每冊四角
瑞二館	全部一冊每冊三角
劫餘灰	全部一冊每冊二角
綁票案	全部一冊每冊三角
社會案華鏡	一至三冊每冊四角
奸惡循環鏡	全部二冊每冊二角
留東別記	全部一冊每冊四角
顧曲金針	一至三冊每冊三角
江湖故事記	一至二集每冊三角
太極武俠傳	全部一冊每冊四角
清宮故事記	全十二冊每冊三角
南府戲劇秘本	全一冊每冊三角
游身連環八卦掌	全一冊每冊四角
青萍劍	全部四冊每冊四角

總發行所天津義租界大馬路新天津報社發行股

■本市代理店■本市各大書局。北馬路蔚文書局。河北元緯路廣益書局。西北城角德生祥書局。上平安前丁保垣書局。西北城角文元書局。天祥市場三樓新記書局。美匯書局。天祥市場萃文魁書局。泰康商場良友書局。公餘閱書社。河北大胡同華洋書局。西門內集童書局。法租界綠牌電車道世界圖書局。河北元緯路集賢書局。天祥三樓天光對面鈺美書局。北馬路大通書局。勸業場樓下東西書局。法租界綠牌電車道大東書局。大胡同江東書局。北門東考工廠五洲廣告社。奧榮市內聚文山房。綠牌電車道西頭利華書局。泰康商場祥記厚書局。（外埠函購不加寄費）

感謝良醫

河北省國醫分館醫學處主任天津進化國醫館教育主任韓金鏞大夫醫學宏富診斷精微處方巧妙閱歷深湛於內科婦科兒科頗有經驗於痧疹天痘尤爲特長疑難大症有獨見之明茲將親眼目睹之事實以證明之予子鳳鎖年甫十齡忽患重病癲語神昏再三變化屢經津市中西名醫治療毫無效果形勢危險朝不保夕幸由佟子廉先生介紹經大夫診理尋即轉危爲安變治療現已就愈洵國手也無以爲報特此鳴謝▲韓金鏞大夫寓南門西小馬路口慎修廬診療所門牌一四一號▲暫訂診例上午門診四角 下午門診八角 出診二元四角 遠四元八角 急診夜診加倍 延診須有介紹

鳴謝人崔建中謹啓

介紹人莊同善 趙鑑湖 吳全寶 劉星三 牛春圃 雷潤吾

華竹

是大衆服裝的準備庫

是全世界織品的中樞

外埠函購請投函法租界總店

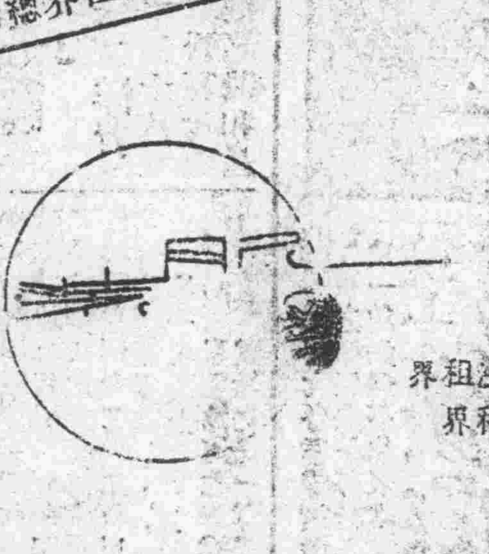

總店法租界 分店日租界

清肺 **解肌丸** 功能清肺活痰寧嗽定喘清理寒熱

此藥專治一切痰喘咳嗽咽喉發緊四時感冒傷風咳嗽熱增寒頭痛無汗鼻塞流涕胸中鬱滿氣脹懶食或多年每病咳嗽春秋發作寒夜不寧痰涎壅盛或內傷外感寒熱風邪飢飽勞碌損傷肺氣以及一切肺經不清等症速服此發開胃進食寬中順氣百發百中每付二角每打兩元

萬應 **清暑丸**

此丸專治四時不正之氣瘟疫時氣中風外感或中寒中熱腹痛吐痢或中暑感風發燒吐瀉飲食停滯復感外寒頭痛身痛咳嗽有痰中滿痞悶或發熱多汗不思飲食等症急服此丸大能清暑退熱開胃進食立止吐瀉功效非常每服一丸白水送下每丸一角五分每打一元五角

瘡科 **八寶散**

此藥專治無名腫毒癰疽發背濕毒對口七十二般瘡癰三十六種疔毒頑瘡瘰綿不已形變墨紫久不收口婦女乳巖小兒丹毒流火流注腫塊風毒無論大小諸般瘡症速用此藥大能解毒消腫滲濕清熱止癢定痛去腐生肌其效如神每包二角每打兩元

外埠函購不論購藥多少均加寄費二角郵票通用款到立寄

總批發處天津河北大經路天樂堂製藥社總經理處日界旭街北口坐東 大學藥房

經濟商情

滬標金 風平浪靜 市氣轉大不振 結果絲毫未動

上海二十三日電。滬市標金市況。較前日風平浪靜，市場情形轉大不振。僅僅晨市開作三盤。且開市即小。較比前日收價相差一角。後經一度上提，第三盤竟已恢復前日收價程度。上下伸縮曲折，亦不過一角。計開盤小價一一四一五。旋次盤提升三分。爲一一四，一八。三盤即收盤一一四，二五。結果。與前日收價相同。未變更。（裕大銀號報告）

申港外匯

上海二十三日電。滬市外匯。轉呈不定。市況尚旺。開盤英匯即期十四便士二五。近期十四便士二一八七五。遠期十四便士二〇三一二五。美匯即期二十九元五六二五。近期二十九元四六八七五。遠期二十九元三七五。日匯即期一百〇一元八七五。近期一百〇一元。遠期一百〇一元二五。十時。英匯近期十四便士二三四三七五。遠期十四便士二二八七五。美匯近期二十九元五三一二五。遠期二十九元四六八七五。收盤英匯遠期十四便士二〇三一二五。美匯即期二十九元五九三七五。近期二十九元五三七五。遠期二十九元四三七五。日匯即期一百〇二元。近期一百〇一元六二五。遠期一百〇一元三七五。又香港二十三日電。外匯不定。倫敦一四，六五六二五（便士）。紐約三〇，四三七五（美元），日本一〇五，一二五（日元）。上海一〇二，七五（華元）。

本市外匯

昨（二十三）日本市外匯。時局轉靜，匯豐掛牌行市，倫

滬各種公債行市

七月二十三日敦泰永報告

早市	開 七月	開 八月	收 七月	收 八月
統一甲	八〇九五	七九七〇	八二五〇	八一二〇
統一乙	七九三五	七八〇五	八〇五〇	七九三〇
統一丙	七七七五	七六六〇	七七九五	七七四〇
統一丁	七七〇五	七五五五	七七〇〇	七五七〇
統一戊	七五四〇	七四九五	七六七五	七四九五
九六	一三四五	一三九〇	一三九五	一四二五

國外貨幣

七月二十二日行市

△倫敦大條：近遠期均十九便士八一二五。計近期未動，遠期小〇六二五。

△紐約銀塊：仍四十四元七角五。

△孟買銀價：近期仍五十一羅比十安那。一個月期仍五十一羅比十一安那。兩個月期仍五十一羅比十二安那均一呆。

△紐約美股：一百十七元三角七五。廿一元二角五。

△倫敦金塊：六鎊六先令六個半便士。縮一個半便士。

△美麥：芝加哥溫尼泊均一元一角八二五。均小三分七五。

△美棉：一千二百一十四磅普徵三級普

△美銅：五元六角八七五。硬二分五。

△印棉：平加爾七月一六六，七五。十二月一六三，二五。奧姆辣七月一九六。十二月一九七，七五。白羅溪七八月二〇五。明年四五月二一七。

津滬金融

七月二十三日行市

▲津市

△金單位：海關仍合二元二角五分九。市價仍二元二角九二五。

△出口美金：二十九元七角五。升六分二五。

△美鈔：仍二十七元八角。

△美洋：三元三角五。小一分。

△日金票：開大九十八元九。小價九十八元五。收九十八元五角五。（每百元）挫四角五。

△法郎：七百九十一生丁。溜三生丁。

△滬元：現貨四百四十二枚。票四百六十枚。

▲滬市

△先令：信仍一二三五。電仍一二三六五六二五。

△平衡稅：按裝臨一先令二便士五折合百分之四。

△拆息：仍一角。

國際匯兌

二十二日（英美）匯兌。四十九元八角二。小一分二。（美英）四十九元八一八七五。小一分三五。（英法）十三法郎三十五生丁六。未更。（美法）三十七元三角七五。大一角六二五。（英德）十二馬克三七。未更。（美德）四十〇二角七。大百顯。（英日）一先令一便士九八四三七五。未更。（英美）二十八元六角五。未更。（英港）一先令二便士三八一二五。未更。（美港）一先令二便士六八七五。未更。（美日）二十八元九角九。小一分。二十三日（日美）二十八元八角一二五。未更。（日英）一先令一便士九三七五。未更。

各油行市

昨（廿三）日本市各油行市如次。計香油二十三元一。花生油十九元三。豆油十八元一。菜子油十八元一。黑油十五元六。紅衛生油十七元五。白衛生油十八元二。

戰時經濟之研究

世界上各資本主義國家。都拼命的想在市場中爭霸權。在這個爭鬥中。一部份國家被排擠而衰落下去。另一部份國家卻得勝而興盛起來。這樣不平衡的發展，必然的因帝國主義的內在的矛盾及未可避免的帝國主義與帝國主義間的戰爭。現在各帝國主義已經從法西斯帶到的各種序幕中出現了，列強的戰爭的前夜，日趨嚴重了，戰爭。不可避免的臨了。世界上每一個統治者。都在練籌他的腦汁準備着戰爭發展時。如何使用他的軍紀來對付敵人的海口。如何使用他的外交方面的重要問題。被各方面的重視。又因各國的情形不同組織不一。往往一國的有效政策。他國實施的結果恰得相反。戰爭有關國家的存亡。民族的生死。措施不能不慎。（待續）

五女七貞

周鍍坤作 有著作權 （劉子清校正） 商標登記 翻印必究 （九九）

有光，張寨主你總算是爲連環套爭名顯臉了，咱們此處不便細談，到大寨內再講吧，寶二墩喝令收隊回山，當時各寨主見總寨主面上神色憤怒，大家全是小心，不敢多說一句話，立刻隨着大隊往回下走，直到了分金聚義廳，寶二墩昂然歸入正座，旁邊只有尚文義陪着，，張鐸原本也是副寨主身份，今日只爲自己作錯了事，竟成了階下囚，自己只有低頭不語，就是別位寨主也替張鐸十分難堪，寶二墩道：張寨主，你我弟兄既是同手共事，本應當互相開誠佈公，共圖大事，我姓寶的不論何時也是念着心友……

這裏臥底，要裏應外合取我連環套，寶某不才，尚明白這種詭計，我這連環套若容你立足，我們數千人的性命，就算死無葬身之地了，張鐸你趁早給我離開連環套……

胃病專藥 多福胃靈丸

胃病。雖然是不礙生命的病。慢性難治。多由於飲食不慎，衛生不講究。得到胃病。多福胃靈丸是名醫主方，施用多年。頗有奇效。專治胃不消化。飲食不良。吞酸反胃。胃氣疼。吐瀉。小兒肚疼夜啼等病。常服必能見效。每盒國幣五角。每袋二角五分。每次服量五分。不服水土。以及婦人經前經後胃氣疼。用四次。各藥房各百貨店。均有代售。

總批發處 新天津報社代理部

宏茂行 鷓鴣菜 特別大減價

本市法租界泰康商場二層

每包買一角送一包

兒科（宏與）專藥

一星牌頭痛藥 一星牌遠志精 一星牌腳氣頑癬水 一星牌拔毛藥 一星牌普生片 保赤一粒金

經售 油頭黃樸之坐藥白帶丸 每盒五角 純質十滴水 每瓶一角 買一送一

除根 痔漏藥 好後收錢

此藥專治男女各種痔瘡漏瘡。無論新久。服之準保除根。每料兩元一角。如恐不愈來本堂執此藥保治。定期保好。敝堂之方家傳七世。治愈各種痔漏者不計其數。又經政府衛生局化驗註冊。外埠函購郵寄費兩角。函購請用掛號。信附款以免遺失。郵用平津法界老西開緯洋車道。設天津西開安堂藥店代售。英界小白樓仁和韓估衣街西口長元合。

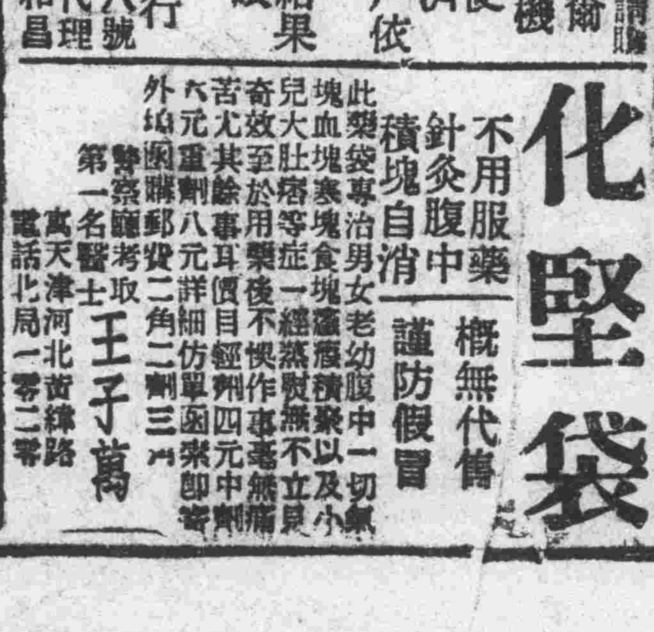

化堅袋

不用服藥 針灸腹中 積塊自消 概無代售 謹防假冒

此藥袋專治男女老幼腹中一切氣塊血塊食塊痞塊積聚以及小兒大肚痞等症一經蒸熨無不立見奇效至於用藥後不愧作事毫無痛苦尤其餘事耳價目經洲四元外埠函購郵費二角二分詳細仿單函索即寄

第一警察醫院考取名醫士王子萬 寓天津河北黃緯路 電話北局一零二零

康寧素

△滋補營養之要藥▽ △戒除鴉片之勁敵▽

康寧大藥廠製

爲蛋黃素亞磷酸鐵鈣鹽等配製而成。功能激發細胞活力排擠毒質故對於戒烟有絕大之功效且味甜易服更無胃呆腹脹神疲力乏之諸弊用法取康寧素三瓶分爲甲乙丙三字如每日烟癮一錢者可於甲瓶中加烟膏一錢半乙瓶中加七分半丙瓶中則不加烟膏每日於癮前服甲瓶之藥一食匙服後取乙瓶之藥一食匙補入甲瓶另以丙瓶藥補入乙瓶如此則甲乙兩瓶常滿祇丙瓶逐漸減少迨兩瓶加完雖極大之癮於無形之中即可剷除矣定價每瓶洋二元

天津法界泰康商場德昌行 北平前外正陽藥房

氣瘰鼠瘡專家

本醫專門氣瘰鼠瘡歷有年所該症蔓延日廣敝醫以極捷療法解除同胞痛苦保證除根爲便利外埠各處患者起見更以多年經驗精製化驗立案效力神速專治男女老少遠年近日各種瘰癧鼠瘡未潰者消化無形已潰者收口痊愈神效無比不痛不癢毫無痛苦凡男女同胞患此症者請速購服

頸項保潔靈 又名瘰癧勁敵

▲價目每料四元。半料兩元。如破者外擦瘰癧聖靈膏每盒售三元代售處濟南小緯六路大仁堂藥房外埠函購加郵兩角

天津南馬路中南旅館東傍 王模卿診療所

津足金跌風厲

續落六角妥一千五百兩

昨（二十三）日本市足金市況。較前日跌風仍厲。市場情形略透展象。半日開作八盤。初市估住極高地位。且較前收價尚有昂氣。旋次盤即暴挫三角五。入後再經癲虜升沉。至第七盤。已瀉到最低限度。遂又略提。即宣告結束。中間起伏波浪達五角五分。計開盤大價一一七，五五。小價一一七，〇〇。收盤一一七，七五。結果較前日猛跌六角。成交一千五百兩。（賣戶）裕大，永增合，源通厚，和豐，恒興，順興，中實，德源厚，（買戶）萬興長，三陽，源通厚，寧慶，同義，寶生，永增合，順興，裕大。（較泰水銀號報告）

津期粉穩

昨（二十三）日本市期粉行市。仍勿更動。九月期開四元一三五。十月期開四元一八。十一月期開四元一九。售戶係貨棧。西客。買戶係錢業及北半幫。成交八千五百袋。

申標紗呆

八月份二五五原價
九月份二五七六原價
十月份二五七一原價
十一月份二五六四原價
十二月份二五六五原價

申標花定

八月份四〇七未動
十月份四二未動
十一月份四一九未動
十二月份四一九五未動

股票行市

中國銀行股票八二五
交通銀行股票八一〇
金城銀行股票九一〇
鹽業銀行股票一〇一
大陸銀行股票九〇〇
開灤礦股票一〇五
臨城礦股票三〇〇
久大精鹽股票八三〇
永利製鹼股票八五〇
中興煤礦股票二一〇
啓新股票八五〇
啓新債券八六五
濟安自來水一〇五
回力球股票一一〇
美金債券三二八
廿三日裕大銀號報告

棉花略展

昨（二十三）日本市棉花市況。銷路尚佳。市氣愈盛。德隆行買西河三百包。價四十四元。又買[illegible]裕五百四十包。價四十三元二。又買福成美棉五十包。價五十四元〇三。三昌行買德聚一百二十包。價五十三元五。隆源行買同裕四百五十包。價四十八元。榮大行買同和六十四包。價九十元。

棉紗轉動

昨（二十三）日本市棉紗市況。轉趨活動。市氣平硬。高陽幫買三十二支十全紗三百一十八元。又三十二支八馬紗三百二十元。又三十二支藍虎紗三百一十五元。玉田幫買二十九支八馬三股二百九十九。又二十支鴻禧紗二百七十元〇五。又十支藍虎紗二百一十八元五。昌黎幫買十七支三鼎紗二百五十六元。

棉布微銷

昨（二十三）日本市棉布市況。微有銷路。市氣平平。高陽幫買喜鶴市布九元三。又犬五福市布九元四。又雙龍珠市布九元五。本市銷四〇加官細斜八元六角五。

毛市仍活

昨（二十三）日本市各毛市況。銷路仍活。市氣尚靜。瑞隆設行買西寧毛二百八十包。價九十九元。又瑞華買四百包。價同。又十八元。又買同裕貨二百包。價一百〇三元。又買同利兼長記興織抓毛一百十包。頭路七成。出重六十三斤。價九十四元二。

申粉行市大落

津粉固定法價四元八五

津市商會主席王竹林。於昨（二十三日）晨八時召集米業代表談話。鑒在此時局不定之時。民食關係重要。設法實際平抑。十時許河壩開盤申粉由四元七角落至四元五角五分。一般市民聞訊。莫不表示感激各方平抑之功。又訊。燕廠紅小麥已裝輪於昨晨抵津。約有五千餘包。魯省初阻小麥及滬粉。日內即可抵津。粉價行市不致狂漲。昨日起津粉略跌落。計頭號粉每袋四元八角五分。大半每包十五元五角。玉米麵每元二十一斤。

又昨（二十三）日河壩麵粉交易。申粉銷胃略減。津粉頗暢盛。共發五萬六千袋。計申粉一萬六千袋。津粉四萬袋。綠

豬鬃尚堅

昨（二十三）日本市豬鬃市況。仍有做出。市尚堅穩。美最時行買五十五一[illegible]價一千一百九十八兩。

甜杏尚平

昨（二十三）日本市甜杏市況。大致平靜。成市尚旺。申廣幫買申杏二包。又五包。價均六十元。北山大扁一百〇六包。價一百一十元。白玉扁一包。價一百一十元。玉山白玉扁四包。價一百三十元。

兵船四元五角三四。綠炮臺四元五角五六。綠陽新四元六角五。綠山鹿四元五。綠本和四元六角五。綠麥根四元五角五。綠飛艇四元五。綠牡丹四元五角五。綠獅子四元五。綠美蓉四元五。綠慶桃四元四角八。綠牧羊四元五。綠平安四元四。綠人球四元四。紅入馬四元二角五。紅財神四元三角。二角二五。紅麥根四元一。藍飛艇四元一角五。藍麥根四元四角五。黃牡丹四元一。津紛綠號四元八角五。紅號四元八。藍號四元七角五。四號四元七。麩皮三元一角五。五號三元九角五。

皮襖零星

昨（二十三）日本市皮襖市況。脫手零星。市氣不强。古亞行買蒜皮襖二十條。價七元五。太平洋行買元花集錦襖二百〇七條。價十七元。馬得林行買八十條。價十九元五。美最時行買白猾襖二百三十條。價十二元八角五。

苦杏平靜

昨（二十三）日本市苦杏大扁市況。成市趨平。廣幫買五包。價二十三元。

大米尚好

昨（二十三）日本市大米市況。交易尚好，行市平穩。共妥二千六百包。清水大米八元六角。八元六角五。八元七八。粉粳大米八元一角五。八元二三。八元三角五。洋和米七元六角五。七元七角五。蕪湖特機米七元一。七元〇五。廠機米六元七八。六元五角五。六元六。河機米六元四。六元四角五。老機米六元一。

大宋八義

有著作權　商標登記　翻印必究　仿作嚴懲

（劉子清校正）　（二七五）

霍龍往後一仰身，噗通栽倒，把鋼刀也撒了手啦，霍雲升一見，不敢怠慢，急忙兩個箭步，飛身縱過來，高聲喝道，阮宏芳，你用好計得勝，算不了好漢，來來來，你我較量幾合，說着話，已到近前，攔刀直取宏芳，七爺知道這老兒厲害，振起精神，接架相還，兩個人就打在一處，七爺本來累了，又掰裏敵得往這老喊，幾個照面兒，七爺便被人家用刀鋒裏往，只有招架，不能還手，想脫身也不能了，六爺陶遇春一看，七爺要不行，遂忙向前喊道，老七你退下來，這場功勞讓給我吧，七爺暗想，我倒是打算退下去，可是也得退的了哇，陶金一看，霍老兒刀法狠的緊，不容七爺退去，遂飛身縱過來，喝道，霍老見，你不敢跟你家六太爺動手，是怎麼着，霍雲升一聽，遂往後一退，喝聲，住手，宏芳轉身縱出去，霍雲升道，姓阮的，你逃命去吧，我說小禿六兒，就憑你也致說這樣朗言大話，你的意思，不過是想把阮宏芳換下去，利用車輪戰法，可是某家又有何懈，故，陶金不待他說完，忙擺手道，別費話別費話，老小子，你着打吧，說着，往裏一縱步，縱刀直刺他的咽噗，霍雲升不致怠慢，忙接架相還，兩人便攏作一圓，這邊見玉龍因見霍虎的刀法曉勇，不敢翻取，忙歸點一招，轉身要走，霍虎知道他要使鏢，並不追趕，因架識，姜玉龍，你慢暨，別皆怕，我不追你，姜玉甜一聽，過小子可滑透了，你不追我，提也給你來一下兒，想着，早把鏢登出，抖手喝聲，打，味的一道寒光，奔霍虎打來，霍虎早就預防，還手見了，

見鏢到，往旁邊一閃，伸手接住，托在掌中，抖了抖，笑道，就道個能耐呀，不行啊，還得練哪，你叫什麼銀鏢將，叫我一看，簡直你改了吧，你叫送鏢將吧，姜玉龍險一紅，不羞惱成怒，把牙關一錯，奮身向前，要與他再戰，忽聽背後有人叫，玉龍啊、你不必戰，退下來，待我來收拾他吧，玉龍問頭一看，是四叔白水上漂白晃，白勝功，個惰身退下來白膝功一擺朴刀，大踏步走向前來，金龍劉慶一見白勝功露了面見，正是仇人相見，分眼紅，一壓朴刀，伏身跑出來，叫道，霍老弟，你退下去，咱也有的是人，不能叫他打的瘸腿兒，待我收拾這小子，霍虎點頭，便轉身退下去，劉慶也不答話，縱步拘前，照定自晃的頂標，便劉，四爺更不怠慢，忙接架相還，跳邊兒，陶金與霍雲升，便是了輪氣了，原來六爺的刀法是急的，上子就是進手，三繞兩繞，霍雲升一個沒留神，彼六爺一刀，正東在腿上，霍雲升嘍財一聲，忙縱出圈外，氣的陸呀怪叫，喟說北怎麼就叫也扎着了呢，心中鐵是不服氣，可是聲聲將般了，陶金機着禿臨裝道，扎了一個了，令天我是快個兒數、去把小子你們扎死，一話來了，道邊兒器懵了，然城鬼姚明，吼的一辭條畔，將道，完子，不要猶往，咱我耿你，說着，一縱鋼刀，奔六爺頂個劈下來，六鉝忙門身，接架相過，敵了有十獻個問合，大爺的並手招見，鏢施風完了，一三爺苗慶一看，六爺把金手活兒都施解完了，眼看就要不行，便忙縱過來，叫道，六弟，過下來，這場勁勞讓給我吧，陶金一聽

上海濟華堂大藥房

袁製痛瘋骨痛露

主治骨節酸痛四肢瘋癱瘋濕骨痛肩背腰痛寒濕凝筋腿膝疼痛半身不遂邪瘋感冒等症服此露功效如神可稱舒暢筋骨調和血脈之靈藥也

袁製解毒止痛露

主治惡毒瘡瘍小便破腫魚口橫痃婦女瘡毒梅毒串骨口鼻潰爛無名瘡毒等症皆可治之服此藥露可稱花柳唯一聖藥也

總經理　天津日升齋鞋店

總店東馬路　支店法租界　劇莊部宮北街

北戴河海濱經濟旅行團廣告

本路爲提倡中級社會人士遊覽北戴河海濱起見，組織星期尾三等旅客海濱經濟旅行團，每次至多以八十人爲限。俟車輛備齊後，定期舉行，於星期六晚乘三次車由天津起程，星期日在海濱遊覽，當晚乘三十二次車於星期一回津。所有往返三等車費以及臥舖費代步膳費等項，每人收十元八角，（時刻及費用列表後）但持有免費或優待乘車證者，不得參加此種團體，以示限制。至關於膳宿問題，由本路按報名人數，備掛一二等臥車一輛，以供飲食，另由本路派員隨車招待，擔任導遊，以資便利。有意參加者，向東馬路天津營業所，或天津東站接洽報名繳費，索閱遊程表，時機難得，幸弗交臂失之。特此廣告。

附表

車次及時刻表

	日期	車次	站名	時刻
去程	星期六日	三次	天津東站	24·00開
	星期日	仝	北戴河	6·41到
	仝	八十五次	仝	7·00開
	仝	仝	北戴河海濱	7·20到
回程	星期日	九十八次	北戴河海濱	23·20開
	仝	仝	北戴河	23·40到
	星期一	二十一次	仝	0·02開
	仝	仝	天津東站	6·45到

海濱經濟旅行團

費用表

車票	六元一角
臥舖票	二元
代步	一元二角
膳費	一元五角
共計	十元八角

北寧鐵路管理局啓

久春堂　麝香化血丹

至胡吹亂誇影射我藥，購者認明真正久春堂之藥，決不誤病。此丹專治婦女經閉不月不見，氣裹血塊，面黃肌瘦，嘔吐心跳，七八個月肚大成形，鬼胎病血勞，生產不下，婦女一切雜疾血分不見等症，只用一付立下，並著三付百病化爲血水，保險死胎無傷。每付二元，加料四元，孕婦忌服。不服藥者另有外用膏藥坐藥一付保好，專門包治此症。不取分文。通信問病附郵票五分，直接天津日界總號，答覆函件加二角郵政代價。律照寄不悞。

天津總售久春堂　法界廿五號路　日租界橋立街　北平總號
濟南總售西門內將軍街久春堂　青島金鄉路太和春代售　北平前外李鐵拐斜街十一二號

福的輪子

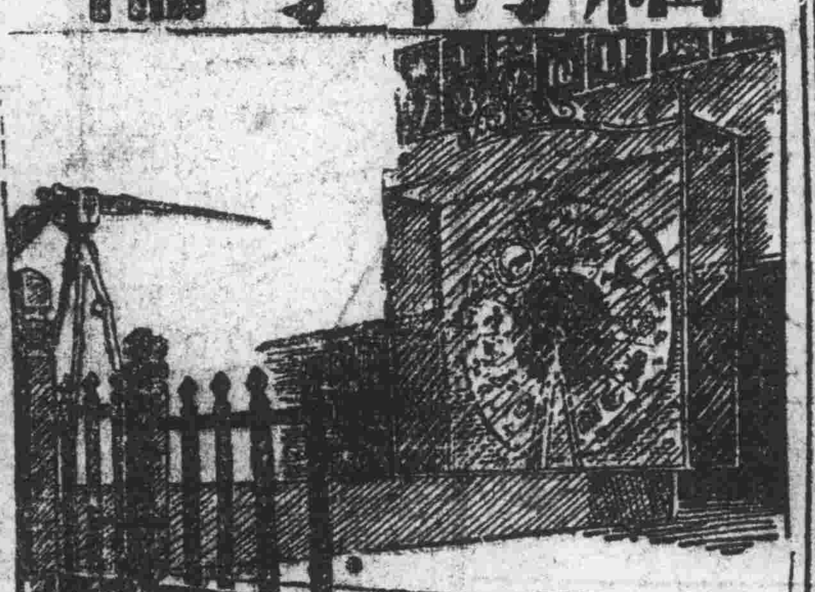

綠金加雷利（吉啦）遊藝場是津市最有興趣的遊藝場內部設備完善彩金豐富（每一角之票可得十一倍之多）對於遊賞不但能使君倍增興趣盍試君之運務諸君駕臨參觀無任歡迎門票每位二角　本場謹啓

時間每日由下午五時起至十二時止

開設義租界花園南壽豐麵粉公司傍

新中國廣告社

專門代辦報紙廣告

代辦廣告，破例省錢

△天津法租界恆安里　接洽請電三三一一六八

癮界福星　四川濟堂　仙鶴保身丸

鴉片白面是殺人利器傷身敗家可惜計者同胞明知其害執迷不悟現今全國厲行禁煙及禁毒此項法律業已實行吸毒同胞欲保全性命離苦海速服此藥經本堂主人數十年苦心研究各省市府化驗許可效力宏大價值低廉除根迅速毫無痛苦有嗜好同胞請妨一試服藥無效原錢退回函購即寄決不延悞

總批發天津日界旭街新旅社對過　分號開設遵化縣城內教育館後　四川同濟堂

小站華茂堂張聲明

啓者小站華茂堂張因在津將承領營田局五十八畝地照一紙遺失俟後該紙無論落於何人手中概作廢紙此啓

脫毛粉

凡皮膚汗毛鬚髮欲脫毛者搽粉五分鐘見效 每并

烏髮藥水

當代民無論男女少白髮搽上水立能變黑不效退洋 大洋一元小者五角

解血毒藥

治皮膚各症黃水瘡疥瘡……胎毒……

總發行 天津東馬路華英大藥房

北平濟南城內鄭州中央大同德記 志誠藥房 張西蒂 鄭子職德華美藥 英中法道生辛集 許廣生青島太和 泰寧晉東中西

地方新聞

蚌埠糧市活躍

糧價逐漸回跌小麥銷路尤暢

商民對時局態度甚鎮靜

【蚌埠通信】皖北農產豐富。出品以小麥黃豆為大宗。如淮潁渦淝等河流域。均為出產麥豆最夥之區。此項巨量農作物。除少數供給當地食用外。大多集中蚌埠。然後運銷常州，無錫，上海，一帶。此外如豫東鹿邑，沈邱，柘城，豫南新蔡，商城，固始等縣出產之雜糧。亦大多運集此間。轉銷外省。故蚌埠近三十年來，因水陸交通之便利。巳成皖豫間最大之糧市。每年出境最多時達五百萬石以上。詎自去秋以來。糧價飛漲。百物因之奇昂。民生因以艱苦。上等小麥價格最高時每石逕十八元九角。黃豆則漲至十六元七角有奇。糧價之高。打破歷年紀錄。自蘆溝橋戰事爆發。華北局勢緊張以來。天津濟南一帶粉廠糧莊駐蚌之客商。深恐戰事擴大。交通梗阻。運輸滯礙。相繼停止購麥。其他滬鎮糧商亦多持觀望態度。市面乃呈疲頓之象。近數日來。雨後久晴。淮水退落。秋季收穫有望。麥豆市價俱告回跌。每石低落一元以上。本埠寶興信豐剩大麵粉廠。乘機收買小麥。連日巨量購入。而實部農本局為調劑民食、近在蚌亦儘量收買小麥。就倉囤積。因是久疲之糧市頓呈活躍。小麥成交每日在萬石以上。行商運販。俱有喜色。並不以時局之嚴重而呈憂惶之象。持籌握算。鎮靜如恆。其他商業亦以糧市之活動金融之調劑。生氣勃勃（陸）

平民兒童院

察省奉令籌設

宋哲元撥洋一萬元

【張垣通信】冀察政會委員長宋哲元。已在察省籌設「河北省立察哈平民兒童院」。舉凡兒童運動場，閱覽室動物園，娛樂室設備。應有盡有。需款撥給察省省一萬元。亦令籌備撥同樣平民兒童院。以免察省兒童興向隅之嘆。察省主席劉汝明。即令民教兩廳會同辦理。並經民教兩廳長高自明柯昌泗會同擬定意見。簽呈省主席劉汝明核奪。日昨業經批示「如擬辦理」。二十日民政廳長高自明復將籌設平民兒童院意見簽呈原文。再令省立救濟院按照意見妥擬進行計畫。以觀厥成云。

增加警額

陞改二等局

【徐水通信】警察局前奉省令。改為三等局甲種編制。計設警士七班。殊覺名額過少。當經商會主席李溉讓等分向省府及警務處呈請變更編制。納予增加。今奉省府批示。准按二等局乙種編制。計共增加警士三班。（邦）

推行電教

組織委員會

【張垣通訊】察省教育廳。組織電化教育委員會。設委員七人。主要職務計分六項。（一）擬具全省電影教育及播音教育實施計劃。（二）指導全省電影教育分區放映事項。（三）計劃全省收音機之購置及修理電源供給事項。（四）督導並考核全省電化教育人員服務狀況。（五）研究關於實施電化教育之各項問題。（六）監督並支配全省電化教育經費。（一〇〇）

籌款修城

每閭出一夫

【安新通訊】本縣城垣。週圍達十餘里。自民國六年被洪水沖塌後。省府未撥建築工款。本處地脊民貧。修補困難。迄至已破壞不堪。前日縣府通令城關鎮公所。在每閭征夫一名。輪流修補。每日在全閭各戶捐納銅元六十六枚。以作僱工代價云。（一四〇）

糧價轉跌

因秋收有望

【興濟通訊】自入夏以來。雨水調和。秋收有望。農戶咸以囤積之糧紛紛粜鬻求售。致各糧價慘跌。計玉米每石九元五。紅糧七元五。白糧九元三。合豆十四元五。各糧每石較前跌落二元有奇（一二八）

邊界糾紛

現已告解決

【徐州通訊】蕭碭兩縣爭持邊界糾紛。迄今多年未決。現經兩縣會勘。撥歸碭山數村始告解決（蒙陰）

小綹竊遊街

【唐官屯通訊】廿一日為唐官鎮集期。青縣屬流河王殿卿來唐趕集。被小綹將興交綹去鈔洋七元八角五分。為本鎮水上警察當場抓獲。除將鈔票歸還失主外。當將該犯押送集市。插標遊街示衆。（一三五）

麵粉價猛漲

【灤縣通訊】本縣近日。各色食糧無不落價。惟麵粉一項。忽然飛漲。兵船，砲車等麵每袋原售四元四角五分。二十日猛漲至五元。本地麥麵亦隨之漲價。每元祗賣斤四兩（四七）

禁損壞電線

【灤縣通信】本縣奉到第五區行政專員公署佈告。以長途電話之設。原為靈通消息。當此青紗帳起之時。對於地方治安。尤關重要。倘有不肖之徒。故意損壞。一經查獲。定即就地正法。（四七）

飛機偵獲鹿

【獲鹿通訊】十九日本縣空中發現飛機一架。由西而東。至縣東十五里大郭村村東昔時曾舉行戰時開闢之飛機場。環繞數週即行飛去（九七）

編組散在圈

【興隆通信】本縣地臨長城。山嶺重疊。盜匪最易潛伏。縣府為防患未然計。特訓令各村。從速編制散在圈。俾資防匪。各村奉令後。均已着手編組。（二四七）

霍亂症甚烈

【鉅鹿通信】本縣近日以還。因時令關係。忽發現霍亂症甚烈。如西區堤村。柏社等村。流行尤甚。治療稍遲。即歸不救。三四日間已死亡數人。（一〇一）

閩災區遼闊

數縣災黎待賑孔急

陳肇英電中央乞賑

【福州通訊】本市入夏以來。陸續發生大水災六次。房屋財產。漂流者實難勝計。損失亦極慘重。災區遼闊。至今尚未得施賑者極多。致嗷嗷待哺。急待救濟之災黎。遍及數縣。其殷慘者為農民。因早稻收成已絕望。農民生計斷絕。現本省省黨部陳特派員（肇英）除飭各縣黨部從速勘災詳報。並即電中央當局呼籲。請撥鉅款賑濟云。（一七四）

守望隊開訓

【寧晉通訊】本縣第二期守望隊早已編定。縣長李端紳。近令各村統限已月十五日開始訓練。並令壯丁負責巡邏。會哨聯防之任務。（一九五）

農職校成立

【平鄉通訊】縣府自治指導員時如南。擬於該縣河古廟設立私立初級農業職業學校一處。當即組織董事會。經呈請縣府准予設立。於本月十九日招生。計錄取王數賓等六十名。暑假後即正式開學（一五一）

韓啞叭溺斃

【靜海通訊】城內有韓啞叭者。現年十八歲。二十一日午因天氣酷熱。在南運河內沐浴嬉戲。惟以不諳游泳。致遭滅頂。經人打撈。迄無所獲云（九四）

隊長已返縣

【故城通訊】本縣前奉省令。保送保安第二中隊長馮子儀往赴保定幹部訓練班受訓。茲已受訓完畢。由保回縣。將於日內組織訓練班。抽調各區保安隊來城訓練云。（七三）

幼童失墮井

【安次通信】本縣南李莊居民李巨川。有子名拴柱。年七歲。忽於昨日在井旁玩耍。時值乃父灌田。不慎被轆轤打入井內。迨撈出水已身死云（一八七）

鐵樹開花

【徐州通訊】開封人尹耀宗。家有鐵樹一株。忽於日前開花。定日內運往山東。過徐將任人參觀。

腎虧腎寒 遺精 病保好

腎門秘方腎病專藥溫補天膏專治腎衰腎寒夢遺滑精精冷精清冷見色泄精虛淋白濁腰背酸痛婦女白帶輕一貼重二貼保好附帶保單不好退錢每帖一元函購加二角本堂此膏如無靈驗專函宣傳欺人騙錢南營火焚本堂並無分號售此藥者雖與本堂藥名一樣而藥方不同請各界注意 天津南門內體仁堂啓

治淋斷根「剋白淋」新發見

▲瓦氏門博士發見治淋新藥

▲藥力功能殺粘膜內之毒菌

治淋斷根 剋白淋 瓦氏門博士創製

我普天下淋病患者之大恩師德國瓦氏門博士 Wasserman，苦心研究化學的療法，孜孜數十年，不遺餘力，終發見色素劑「美替連青」Methylenblau 理學的性狀，與細菌細胞完全相同，能具有侵入細菌細胞內之特殊力，遂提倡「美替連青」與消毒殺菌藥物之化合劑，能引導消毒藥侵入細菌細胞內，發揮其最强大的殺菌力之新醫理誘導學說，後德國福萊堡大學藥物學教授哈仙康福博士 Dr. L. Hassencamp 與哈爾禮大學細菌學教授及 Bab. Brand Mras. Eyth 等諸細菌學專門學者，屢經對照實驗結果，確證此新學說之不謬，據此瓦氏門博士之誘導學說及其實驗所創製之一剋白淋「Cubenol」，其殺菌力較諸任何藥品爲强烈，於是遂爲現代醫家公認之治淋特效劑，專透入於淋毒菌大本營之殖器粘膜，發揮總攻擊的殺菌力，能完全殲滅生殖器粘膜淋毒球菌，且有收斂消炎作用，三者俱備，無妨礙生育，惟剋白淋而已，且無藥性副作用，和平絕對不致傷害胃腸，刺戟腎臟及其他泌尿器等流弊，治急性慢性淋病及婦女淋病，尿道炎，消渴等症，內服則可殺滅淋菌，消炎止痛，清尿排毒，屢試屢驗，在治淋劑中實難得之唯一聖藥也

□奉贈剋白淋藥理說明書函索即寄□

各大藥房均有出售 每盒（服七天）洋三元每料三盒九元

試用券 剪寄附郵票二十分請即寄下「剋白淋」試用裝爲荷此致 天津法租界四號路愛世爾洋行樣品部台照 姓名 住址

總經理上海美商愛世爾洋行 華北分行天津法租界四號路一二九號

送你五十一件

千載良機萬莫錯過

注意：輕而易舉利益優厚 利人利己的好事業

▲個人如代理：從今吃飯問題可無憂（一）不用門市（二）不用夥友（三）不用招資本自己一人就能辦。此乃一生的好事業不要錯過了方爲幸

▲已代理者：已得厚利。

▲未代理者：請快辦來。

▲商號如代理：從今營業發達獲厚利（一）不用額外用人（二）不用額外租房屋（三）不用額外添資本。如此很簡便很容易的好副業何樂而不爲

▲先要章程而後辦。明白內容方知眞是好機會

▲不要因爲省一封信的廠煩錯過良好的大事業

本廠爲救濟病者普遍銷路。廣招縣鎮，鄉村，各界人士及各種商號代理起見，不計犧牲，由代理者出一次少數郵裝費……代理人可白得本廠銷遍全國各科名貴特效良藥十三種五十一件共裝一木箱及宣傳品兩捆價值數十元此實爲空前好機會，幸勿錯過。本廠備有詳章圖說，須將此段廣告剪下，隨索章程的信一同與本廠寄下，本廠收到後立將章程寄上不悞。（注意：凡各省會及上海北平青島漢口南京天津等市與溧陽已有經理恕不再招索章亦不照寄）

天津英租界同安藥廠謹啓 （新，七，）

遺失聲明

還啓者今有芹記慶記餘記和記公記洪記拾頭於六月十八日委託敝號購妥六月份上海標紗五百五十包至六月二十一日行市大落敝號開有四十號追加金收據一只計洋四千五百十元惟該收據今已遺失無論落於華洋人手概作廢紙特此登報聲明天津法界裕大糧號謹啓

寶坻同鄉和林記聲明

啓者敝號股東楊翰臣楊仲林合資開設同鄉和林記店楊翰臣將股本完全提出均與楊仲林一人營業內部手續結束清楚於此楊翰臣與各地來往發生若何事件均與敝號無干特此聲明 本號經理楊仲林啓

同裕貨棧與永和祥道歉啓事

啓者去年敝棧代永和祥售西寧毛與安利洋行因敝棧辦理不週雙方發生誤會致起糾葛早經友人了解俟後不再發生此不週之事今蒙永和祥寬宏體諒不計前嫌對於營業照常仍歸舊好敝棧銘感之餘特此登報聲明道歉

豫省災患頻仍
武陟沁水漫溢淹沒良田千頃
◇◇◇
孟縣災民待賑各界籲請救濟

【開封通訊】豫北各縣。連日暴雨。十六日晚八時。武陟境內之沁水大漲。迨至夜半。沁水突然湧出河身。沿河灘地盡成澤國。遍地如汪洋湖海。一片欣欣向榮之禾苗。全被淹沒。據調查自縣西虹橋起。至黃河口止。計有千頃以上。狀況極慘。

【又訊】豫省孟縣。去年春秋兩季歉收。今年旱魃肆虐。麥收不及一成。所有災情。分別呈請當局鑒核。該縣黨部及各團體。現以距秋收尚遠。災民待振孔急。特再電省振會。民政廳。滬慈聯會。豫省振處。及行政院。監放振款專員等查放。請設法救濟。以恤民命云。（四一）

撥交建設費
【榆次通訊】本縣縣銀號。爲公營事業之一。照章應將每年純益撥一部充補縣地方建設費。茲悉縣銀號已將廿五年度純利一部計一千六百二十四元一角七分。撥交縣府。（一三四）―

發現一飛機
【磁縣通信】十八日午前十時。有飛機一架。向南飛去。須臾復飛轉北去。

籌備搭浮橋
【豐潤通訊】縣府現奉令。爲縣境西北之還鄉河。木橋係臨時性質。一旦河水暴漲。水位抬高。誠恐被水冲刷。阻碍交通。爲便利商旅計。應即搭修浮橋。本縣奉令後。刻正在計劃籌備中云。（二七五）―

國選第一日
【包頭通訊】本區國民大會代表區選及職選。均於昨晨開始。在所屬包，固，薩，東、四縣分別投票。茲悉本縣昨日投票者。尚屬踴躍。計本縣城內外共設投票場所十一處。今日明日尚有兩日時間。各投票場所。監察員，管理員。及秩序幹事等人員。昨竟日守候。秩序良好。

捕獲偷雞犯
【白溝河通信】本月十五日。有駐雄縣軍隊皮排長。來白溝公幹。行至東上坡。忽見一人。形跡可疑。詢問他一字不答。當時將此人帶去嚴訊。將自己所作之事全然供出。此人姓王。名海。年廿九歲。新城縣人。在家偷雞爲生。當將王海帶警察局拘留。（三七）―

契友變仇敵
【灤縣通訊】張鴻賓。年三十五歲。以開娼窰爲生。前託友人徐某赴津接妓。帶去大洋二百五十元。徐於昨晚歸來。謂在津郊被匪所刦。財物全失。未接得妓女。張遂與其友反顏相詢。大起衝突。謂徐暗自使用。當向法院起訴云。（二七五）―

查獲烟土犯
【福州通信】閩南漳浦。長橋保安第三團第一大隊中隊劉隊長。日前根據密報。有漳浦人林知與龍溪人林水生秘密聯合販賣大批私土。此次攜龍詔列車私運。該隊長即派兵前往查緝。當查獲正犯林知一名。烟膏二百六十九盒。又烟土七十餘兩。即送五區專署訊辦云。（一七四）―

夏防可無虞
【徐州通訊】蘇北各縣。現因青紗帳起。奉省令清剿散匪。清查戶口。嚴密保甲組織。（壹陸）

何來大砲聲
【赤城通訊】本縣二十日晨七時大霧瀰漫。遠近十數里山脈均呈白色。天空陰雲密佈。歷數小時始散。不料在悽涼的清晨。突由北方傳來砲聲十數響。一時隆隆之聲不絕於耳。砲聲究由何來。現正調查中云。（二四六）―

捕蠅及滅蚊
【夏津通訊】警察局鑒於蒼蠅雖小。影響民衆健康實大。前曾傳令飯館商店住戶每日捕蠅六十，四十，二十，不等。輪流送局焚燒。茲據商民稱。初逮時俯拾即是。近因各界全體動員。又以今年雨水過多。瘧疾蚊幼蟲，在死水坑臭水缸內滋生極多。若不及早滅絕。疾勢所難免。現正籌印滅蚊方法。勸導各戶。進行防瘧云。（一六六）―

三俠劍
張杰鑫作 有著作權　商標登記 翻印必究
（劉子清校正）（四七）

大元帥請令，經老頭子許可，這才擎着狠牙棒來到當場，孟金龍還是那套老詞兒，問好罵街然後問人家叫什麼玩藝，名姓報完當場動手，別看尹琪，王綱在十鳥之中稱得起膂力過人，跟孟金龍比他們可差的太多了，頭一樣兒力量比他們大，再者說武學也不必他們歎，所以動上手他們難以取勝，也是活該他們弟兒不露臉，偏偏遇上這麼一位孟金龍，王綱打了三十個照面，忽用雙棒向金龍一硬，被大個子用杵往上一撩，不過將然礙上一點兒，吧的一聲震開了前把，小子不敢戀戰，拖棒逃走，俞大帥看的明明白白，准知道羣雄之中，無人能够勝的了孟金龍，遂說道來位不必前往了，我另派別人就是了，說到這裏間頭向着李陸二將說道，二位將軍，那一位肯前往會戰，話言未了，陸敬答言末將願往，俞元帥叫到近前，附耳低言說了幾句，陸將軍這才手擎雁翅刀够奔當場，彼此軺通了名姓，二位這才動手，原來陸敬聽了俞德的言語，跟大個子動手，不輕易往裏進招，那個意思就是以逸待勞，大個子這個動手就願意人家跟他真殺實砍，只要一虛虛假假閃展騰挪，他可就着了急了，越打不着人家越生氣，越生氣越使勁，這一說動手的工夫可不小了，已然就是六七十個照面，從義嘗各位老英雄，看得明白，一看這個小子沒懷好意，工夫再一延長，金龍非得受了暗算不可，勝三爺看着不忿，有意親自前來替換孟金龍，這麼個工夫蔣五爺一句話沒說，擎棍够奔當場，高聲喊喝叫孟金龍退下來，金龍也總說，自言自辭說道，退下來就退下來，口裏說着話大杵一擺兩擺連三擺，，他的這手功夫就叫猛虎搖尾的招數，一直將身退到了圈外，這種功夫都是老劍客的親傳，怕的是金龍走時，不知道留招，受敵人的暗害，故此傳給他這麼一手功夫，叫他臉對臉往下退，當時孟金龍退下去，看了看替換自已的是蔣五叔，任什麼也沒說，過同本陣去了，五爺走上前來，叫道陸敬，你這個人作事太已不對了，孟金龍不過是漫爛天真的一個孩子，你要是能够贏的了他，你就出來動手，估甚着不是他的敵手，你就可以不必出來，何必用這個損法子以逸待勞暗害於他，來來來你有能爲跟我使使，陸敬一看大個子走了，來了這麼一位像大姑娘似的美男子，手裏拿着一根銀棍，心說就濕你這個樣兒也沒有多大能爲，遂問道你叫什麼名字，覺敢前來受死，蔣伯芳哈哈大笑道，不認識我，你知道咋夜曉間打死庚美俠的不知道，陸敬暗想道，原來這個小子他就是蔣伯芳，自己看着未免發怔，心說就憑這麼一個人，覺會勝的了庚五將軍，我實有點不服，今天我倒是看看你有多大能爲，想到這裏遂說道，蔣伯芳你也不用說大話，大概你讓廣將軍，也是因爲他一時失神，故此你才得手，我還是不怕這個横的，你把贏美俠的能爲，只管拿出來我也開閃眼，蔣伯芳說道好，既然如此我還別草負你這句話，我讓你看看就是了，說到這裏一縱身特幌便打，陸敬一看棍帶風聲，就知道伯芳的力量不含糊，自己不敗怎樣，趕緊把身往旁邊一閃，用手中刀鏈架相還，你可別看陸敬手中是一口刀

發現古磁瓶 但殘毀多處
【遵化通訊】本縣西倉星村住民李姓。昨因挖土修房頂。掘地數尺。發現紫紅磁瓶一對。高約尺許。惜已殊毀多處。考古家確認爲唐代官窰古磁。雖損毀。仍可售數十元。（五）―

胎兒有牙
【遵化通信】本縣小安平莊住戶張廣。妻李氏。三十餘歲。尚無子女。日前產生一子。全家異常歡欣。小孩亦肥胖可愛。惟生後口內即有門牙兩個。村人以爲奇異。往觀者絡繹不絕。（七四）―

頭獎專家
正通銀號
北平前門外珠寶市南口
天津日租界南市牌坊口

航空獎券 第卅七期 八月六日上海開獎
黃河獎券 第廿八期 八月十五北平開獎
二獎 總號售出 037451
二獎 津號售出 051093
三獎 總號售出 027021
三獎 總號售出 042358
得獎諸君快來領款十足付款不折不加
一函售 外埠函購加郵一角三購滿五元免加來信清掛號
批發 歡迎代銷佣金優厚手續敏捷逕函敝發行部接洽

警察演巷戰
【徐州通訊】徐警察局。演習巷戰。由二十日早起。至二十一日止云。（壹陸）

縣府已修竣
【威縣通訊】本縣法庭及縣府圍墻。年久失修。不但圍墻傾圮。而法庭頂壁亦多洞穿。縣當局特召開縣政會議決。于今年六月招工重修。現已全部竣工。開工料用費共一千三百餘元云。（一〇五）―

小兒遭滅頂
【冀縣通訊】南宮縣明化鎮男童王貴。年九歲。父已去世。家貧。母在南午村何宅傭工。因隨母在主人家住。十八日午飯後。跑到村西坑內洗澡。竟遭滅頂。（二〇三）―

棉苗生蚜虫
【正定通訊】縣屬三角村，邢家莊，東西柏棠等村一帶。近來田中棉苗突發現大批蚜虫。枝桿皆積成塊。各該村農民實行聯絡大舉撲殺。但無效果。據一般農民稱。棉秋恐絕望。當呈報縣府請示。（二六一）―

破獲一賭窟
【定縣通信】城北羅家莊村南禾苗地內有一野賭場。被五區清風店警察局探知。巡官崔彥憲派人去捕。計抓獲張洛恒聶洛昆等六人。送縣法辦云。（一三）―

淮泗師移懷
【懷遠通信】淮泗師管區原駐蚌埠。近令移懷。房屋早經勘定此間舉前武營。月來大興土木。修葺一新。茲悉該部定二十日正式遷移懷遠辦公。（二六四）―

雜貨莊着火
【永清通信】本縣中和鎮順成雜貨莊。十九日晨二時。該號存貨忽然起火。該號夥計數人均大喊救火。經居民及警團竭力撲救。直至五時許始熄。計燒燬存貨房兩間。損失不下五六百元云。（一八七）―

蝗災情勢甚慘重
禾苗多被吃毀 農民積極撲打
【寶坻通訊】本縣近來飛蝗日盛。二十日早又得透雨。以致蝗蟲不能飛騰。任意吃食禾稼。至午後二時許雨始止。四時許閻城附近方圓五里天空皆有飛蝗。盤旋雲際。一般婦女農夫俱赴地內撲打。（六三）―

【玉田通信】本縣蝗災慘重。二十日城西關外。已發現大批飛蝗。遮天蓋日。落於田間。田苗均被吃毀。一區警務一分局長李智壁。監飭各村民衆趕撲中。（一二）―

【武清通訊】四區。四鋪棒。四高莊。絲窩。四馬營。務子佃。東西高坑一帶。近忽發現大批蝗虫。遮天蓋地。爲十數年來未有之現象。幸禾苗尚未受大傷害。鄉民男女老幼。終日成羣在田中趕趕。（二二〇）―

禁操縱市面
【灤縣通訊】近因時局欠安。當局特於昨日佈告。嚴禁飛短流長。淆惑人心。並謂如有操縱市面、投機漁利者。一經查獲。決予重懲。（五）―

哈哈、真奇怪呀！國貨倒比舶來品好、效力大、價錢賤咧。
小兒自己藥片
專治小孩消化不良吐瀉痢疾蛔蟲便秘腹痛積聚等症特效
北平志齡大藥房出品 平津各大藥房及各省縣鎮均有代售

春生堂 麝香化血丸
專治婦女經閉不通月不見七癥八瘕左癱右痪肚腹漲大臨期難產胎死腹中胞衣不下鬼胎一服即愈重者三付完全化淨元氣不傷孕婦忌服每付二元外埠函購加二角或郵票代價均可重者包治立保單不好退洋 天津北馬路官銀號西路北春生堂藥房專售
此丸本堂精製有各種經驗效準四十年 購者注意是幸

毒科專家
花柳 淋病 完全保好
毒淋病一經染患乃終身之害就延日久輕則必轉重亂用頂藥妄打藥針毒陷內攻獲生本堂花柳掃毒丸有多年經驗功效十倍准負完全責任專治魚口便毒下疳疔爛小便淋漓等症斷根每付一元每盒二元函購加二角 天津北馬路官銀號西路北春生堂總售

賜我愛子 保育帶
鄙人治療婦科經驗宏富惟先室未育而故續弦七年亦不開懷每服溫補子宮之藥常釀成肺炎喉閉等症閱報令內子購束「保育帶」二條即孕月前生男頭健可愛鄙人謹以醫學資格担保介紹無嗣者速購用之 ▲按「保育帶」爲古方之「兜肚法」加以精秘改製而成爲生育聖劑也 正取醫士孫可興 啓
每件儘收藥本二元歡迎函購函索仿單附郵二分
經理處：天津英租界廣東路福安里廿號馬榮三大夫診療所

一服清明
專治砂眼內服奇藥 每付二元四毛 服用三星期
全瓶未盡必見痊愈藥如不效分文不取
眼病之因原自內發若只用點藥雖一時稍效不久仍現糾纏不休。此藥係德美之新醫術合美阿巴斯樂法以內服醫治眼疾。毫無痛苦。不妨工幹。根本治愈絕無流弊
天津日租界曙街 福音公司 電話 二一二四六

沈少山 淋病一盒藥
名符其實 一盒斷根
淋病乃是花柳病中最難除根之一種不慎用藥稍一轉變他症非決
專以說科學作廣告者能成功專治急性慢性五淋白濁精糊馬口尿道灼疼淋後偏墜睾虛老濁粘液不斷凡是淋病一盒完全除根藥性和平保無流弊小盒二元大盒四元
天津總售處久春堂藥房 設法租界梨棧西廿五號路北頭南
▲外埠代售處▼北平前外李鐵拐斜街十二號燕春堂 濟南將軍街久春堂 青島太和春
加郵二角直接天津總號款到藥回決不遲悞郵票代價十足負責一律照寄

北平 沈氏專門秘方 治白帶 立止白帶丸
婦女白帶之病初得多不在意日久陰耗損面容漸見憔悴不但阻礙生育乃爲婦病之導線患者不可輕視白帶過多實爲婦女促壽之疾此藥專治婦女白淫黃水腹痛赤白帶下類似魚腦凡是帶症
患儀懇露遇身酸疼痛喘咳燒冷不眠抽筋心跳等症多由白帶而得此藥敢說百發百准完全保好小盒一元大盒二元另有詳單
天津總售處久春堂 總號日界新旅社北橋立街 支店法界梨棧西廿五號路
外埠函購加郵二角直接總號立寄

法律

法律問答

未成年之女 於婚姻上無自主權

△一三二號問：某甲男二十八歲與乙女？尚未出閣，二人欲成密友，法律許可否？九歲已有原配，乙甘心庶出，甲妻丙亦加同意，其他人能否干涉？乙年未逾二十成年之期，其婚姻能否自主，乙父母雙亡，現與伯父同居，將來對其父所有之遺產，能否承繼？（乙兄弟皆無伯父亦無子）請早日刊新天津報。

△李濟同答：本件甲乙如成道義朋友則可，如成非道義之朋友則不可，關於重婚，雖經三方同意，但如有人出而告發，則仍屬犯罪，因重婚非親告罪也，未滿二十歲之女子，於其婚姻上無自主權，乙之伯父，將來如有遺產，乙尚有繼承權。

本件兩子兩女 依法應平均繼承

△王樹棠君問：某翁有子三人，長子二十五歲，未娶而夭，次子生兩女一男，該兩女皆已出閣，三子生男三人，皆長於次子之子，某翁今春去世，而遺產甚豐，因家人和睦，故於被繼承人亡後，繼承人從未談分割遺產，不知後日倘遺不合，或協議離居，依法繼承，譬如一萬元財產，應如何分配，懇早日登示。

△李濟同答：某翁之配偶如已故逝，某翁之全部遺產，依法應由其現在生存之兩子，及已嫁之兩女等四人，平均繼承，如其遺產爲一萬元，則每人各二千五百元，其子女之四人中，如有一人拋棄繼承權，則其三人平均繼承，如有二人拋棄繼承權，則二人平均繼承，本件某翁之長子，雖已成年，但既死亡而無子女，不惟無應繼分，亦無爲立嗣之必要。

前無聲明如不償債 爲法律所不許

△張新民君問：有某甲年逾耳順，只生一子，略能自給生活，在外與人合夥開設生意，今生意虧累不堪，業已宣告歇業，設中欠外債務，尚有數百元，倘該債權人，來索某甲負有連帶責任否，抑某甲之子，來自負責任，倘某甲不承認其子在外合夥之債務，法律許可否。

△李濟同答：本件甲與其子，在與人開始合夥營業時，既未正式聲明其家庭將來不負營業虧虧責任，此時如不負責償債，自屬爲法不許。

就來函所述之續女 在法律上無繼承權

△韓雲升君問：茲有某老夫婦年已八十餘歲，生四子一女，其女出閣，於二十年前故去，僅下三子，伊女婿娶某氏女爲繼配，即刻到翁處認親，後因虐待前生三子，恢復長子及三子均亡，次子又投軍，十數年未曾回家，於此與翁處發生不睦之情形，在二年前翁妻故去，翁將所有產業提出一半與四子均分，下餘若干爲翁養葬費，忽於今春老翁逝世，不能不接續女臨喪，伊聞信同來，盡良盡泣，翁之夫婦尚未殯葬，續女發言云我父所遺之產，理應均分等語，現在法律上有女子繼承權，爲續女者有無繼承權及分遺產權。

△李濟同答：就來函所述之「續女」，在法律上無繼承權，無繼承權之人，自無分割遺產之權。

該坟地之確數 應由清丈獲得

△陳寶琛君問：今有合村老坟地一頃百餘畝，經歷年久，將地契等遺失，未有確實之證據，經該坟地之四鄰，每年侵佔，至今現有二十餘畝，今合村欲覓找原坟地足數，請問有效辦法。

△李濟同答：本件應要求該坟地之四鄰，該四鄰之各四鄰，持出紅契，由村中公正人監察清丈，如是，則該坟地之實在畝數，自不難獲悉矣。

天津地方法院民事判決主文

㊀闞什喀洛夫與劉氏滿欠款

△主文。被告應償還原告國幣一百八十三元五角二分、及自民國二十六年七月十日起。至償淸日止。週年百分之利息。訴訟費用由被告負擔。

㊀張希元亦即張趙氏之承受訴訟人與張鏡九等確認。及異議。

△主文。原告之訴駁回。訴訟費用由原告負擔。

㊀北寧鐵路管理局與王光弟等租金

△主文　被告王光第應償還原告租金國幣七百八十一元零四分。被告李春生應償還原告租金國幣三百四十五元五角八分。被告路荆山應償還原告租金國幣一百七十二元八角五分。被告張閔卿應償還原告租金國幣五百六十四元九角六分。並各應將訟爭之租地交還原告管業。被告李景光對於被告王光第，李春生，路荆山，張閔卿自民國二十四年四月三十日起。所欠原告之租金。與負連帶償還之責。原告其餘之訴駁回。訴訟費用被告王光第，李景光，各負担十分之三，被告李春生，張閔卿，各負担十分之一。被告路荆山負担十分之一。本判決關於被告王光第部分。應予假執行。

㊀劉志高與劉馬氏同居。

△主文　被告應與原告同居。訴訟費用由被告負担。

刑事判決主文

㊀宋良初自訴郭恩慶竊盜等情案。

△主文。郭恩慶竊盜處罰金五百元。如易服勞役以三元折算一日。

㊀孟文君自訴宋二妨害自由案。

△主文。宋二無罪。

㊀富而樂自訴低米多福一案。

△主文低米多福無罪

郭有淸等妨害家庭一案。

△主文。郭有淸。郭金香共同意圖營利。而收受被誘人各處有期徒刑一年。各褫奪公權一年。

㊀魏河方等搶奪等罪一案。

△主文。魏河方意圖爲自己不法之所有搶奪他人之動產。處有期徒刑六月。劉孟氏意圖營利。供給賭博場所處有期徒刑二月

㊀紀全有竊盜

△主文。紀全有結夥三人以上共同竊盜處有期徒刑三月。

㊀張慶林妨害自由案

△主文。本件不受理

法院公布欄

河北高等法院天津第一分院布告（第一一號）

本分院於三月移津二日開始辦公業經布告週知在案茲就辦理案件爲力求公開與民衆共見起見特自本年三月二十一日起凡屬本分院公開審理民刑事訴訟案件及應公示之件逐日宜登於本市新天津報俾供衆覽仰即週知此布

中華民國二十五年三月二十一日　院長梁宓

天津地方法院布告（法字第一二五二號）

爲布告事本院辦理案件爲力求公開與民衆共見起見特自本年五月十八日起凡屬本院不動產登記及民事執行拍賣各稿件並每日審理民刑案件逐日宜登本市新天津報公布仰闔境民衆一體知悉此布

中華民國二十四年五月十八日　院長周祖琛

天津地方法院民事審理案件

㊀劉文山徐曝山賠償
㊀敦裕堂莊曾花日確認。
㊀馮慶仙馮王氏同居
㊀中南銀行元和堂等債務
㊀孟錦華與高長新等會款。
㊀天龍豬棧與呂明山欠款。

江湖紀事（五六）

長白散人著　劉子清校正　不許翻印轉載

一　外表煊赫之欺人

二賢。再不然假裝瘋顛。亂來一氣。行人不知內情。全要停步觀看。相面於人。看見行人闔的風雨不透。還工夫就得先說一說。兄弟我姓字名誰。是什麼地方的人。平生專愛走江湖。指人述津。爲的是到處結交朋友。衆位明公今天在我還塊地方站脚助感。也是我的人緣來到了。大家可要注意。兄弟我可不是吃江湖飯的。也非作江湖生直的。不過來到貴賓此合朋友們結結緣。說完這話。再向周闖望上一望。然後振起精神來。大聲說道。人的生辰八字。有個時分不對。記不清楚。要是找人看看八個字。就許把一生的命運斷容了。要說骨格相貌。這是本乎先天之造化。雖了父精母血是不成的。所以落到後笑。那是絲毫个許差的。相書上說的明白。骨格論一生之富貴貧窮。氣色論流年之禍福休咎。人的相貌有一部分可取的。就許大發財源。有一部分缺陷的。就許坎坷不順。所以相法好相。妙訣最難。加滅更難了。還就是在乎相面的人有沒有眞功夫。他要是受過明人的傳投。每逢相上一個人。必能說出來他一生的窮通壽夭。別人看他不能發遠。後來人家到發了大財啦。別人看他必能顯貴。後來沒活到幾年。就天折了。這種地方就是沒有相當的研究。換句話說。他門只知道部位的名稱。而不知道加滅杓妙訣。所以他們說不對。相不到家。還有一絕人。他的貴相不在外表。全在內。要叫俗眼人一相。並沒有很大的奇形處

回力球賽

場址：義租界花園傍　電話：四〇九九一號

今晚八時起賽重要節目雙打大賽臨時增加二元贏位票

單打賽（贏位特別八至一）	單打賽（十六至九十）
1 葉良都	1 歐阿娣
2 小古禮地	2 阿謀沙
3 歐比達	3 安倈亞
4 賴猛巧	4 齊棣法
5 小李克第	5 李蘇拉
6 杜拉地	6 亞古地

特別雙打大賽（在第十六盤單打賽後舉行）　六大隊！

1	2	3	4	5	6
安謀俠　齊棣法	杜麥司　杜樂仙	亞古地　歐　沙	蘇唐格　歐里薩	李蘇拉　拉飛爾	歐那格　阿娣亞

十分點！

本場中餐食堂每日下午五時起始至深夜爲止電話四零九九九號

屋頂花園

（如遇天雨改在夜總會）

座資　星期六二元五　普通日二元

入座費　星期六一元　普通日五角

凱絲玲楊女士（得意傑作每晚貢獻）　哈維君　特聘世界著名跳舞明星

每晚件奏名曲　奧爾斯丁　特聘著名樂隊

大中銀行

資本四百萬元　公積金貳百十萬元

專營商業銀行一切業務各種存款利息優厚手續敏捷如蒙惠顧竭誠歡迎

總行上海　分行上海　哈爾濱　漢口　天津　長沙　北平

天津分行　行址法租界中街一五號　電話四二二一　三局〇三三七一　〇一〇九　電報有線〇〇三一　無線

夏令良藥　諸葛行軍丹

華美大藥房創製之諸葛行軍丹諸葛行軍藥自問世以來皆稱藥品精良功效卓著久已風行海內遐邇馳名各界到處歡迎大有應接不暇之勢此亦國貨發達之好現象也諸葛行軍丹諸葛行軍藥內外並用奏效尤速眞有起死回生之功▲主治▼感冒風寒　四時痧症　中暑中寒　霍亂吐瀉　絞腸腹痛　頭痛目眩　口臭牙痛　停食停水　飲食無味　精神鬱結　惡心嘔吐　酒醉昏船　水土不服　赤白痢疾　腹痛肚脹　三焦鬱火　食不消化　瘟疫流行　山嵐瘴氣　行軍丹大盒五角中盒二角小盒一角　訌軍藥中包一角小包五分　總批發處北平大柵欄華美藥房天津單街子老德記藥房各藥房洋廣雜貨舖均代售

空皮換贈品　大喜香烟

辦法下列

空皮一只換本牌香烟二支或江西細磁羹匙一把空皮三只換化學嘴一個空皮四只換大祥茂一皂一塊或江西細磁飯碗一個空皮五只換熱水玻璃盃一個或本牌香烟一包空皮七只換江西細磁大碗一個空皮八只換鷄牌毛巾一條空皮十只換白玉霜香皂一塊或四季畫片一套空皮十二只換細磁九寸菜盤一個空皮十五只換精美烟盒一個空皮廿只換手套一付或錢夾一只空皮卅只換四寸精美面盆一個空皮五十只換毛線襪子一雙或毛葛緞邊便帽一頂空皮八十只換鋼鐘鍋一個空皮一百四十只換玻璃台鐘一座

每小包售五分　贈品代換處各紙烟店　中國南洋兄弟烟草公司出品

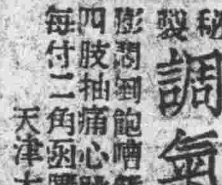

秘製　調氣清肝丸

前清太醫院經驗御方　專治男婦老幼暴怒傷肝鬱結不舒兩脇脹滿影悶飽嘈雜嘔吐痰水咳喘悶堵噯氣吞酸胃腕刺痛四肢抽痛心跳神驚以及時抽肝風等症每盒六付一元每付二角函購加二角

天津大胡同河北電影院東邊路北道生堂

艷容可愛　梅毒可畏

樂山清血搜毒丸

專治五淋赤白二濁小便腫痛楊梅毒瘡魚口便毒橫痃下疳小便潰爛梅毒入骨筋骨疼痛梅毒週身膿泡遍身紅疹梅毒痔漏疥癬傳染婦女一切花柳毒症凡患常久不止淋濁多年梅毒未除根者功能清淋止濁消腫鎮痛根本剷除全體毒菌搜淨骨髓血液毒根服愈無患

▲北平前門大街中華大藥房西單大瓶二元小瓶一元二角

中華支店天津單街子老德記藥棧五洲唐山中西張家口中華佛惠

定中外中央石家莊信德恆彰德中英及北平各埠藥房均出售

新人月刊

七月號現已出版

本期要目

時事述評（四則）

各國空防趨勢

日俄勢力的十字路—蒙古

巴金—熱情的安那其作家（評傳）

激流（創作）

請速訂閱（每冊一角五分）各書局各報販均代售

新天津報社附設新聞函授學校校刊

天津法律專科函授學校

校址天津（十四）法界卅七號路八號　校長朱德武律師

一招生　本校根據函授以最短期間極少費用在家學習全部法律課程將來應試求職或保障個人法益必感覺莫大便利即有畢業生證明書及校刊

一出版法律常識　本校校長朱德武新著注重實例完全應用每部一元郵費加一　詳章等函索即寄　北馬路直隸書局法租界天津書局佩文齋日租界利亞書局代售

十九集五女七貞出書

每冊定價四角。外埠函購不加寄費。本報叢書出版股啓

大陸汽車職業學校常年招生

本校以最科學之方法最經濟之時間養成汽車技術專門人才現在國家建設伊始公路發展一日千里汽車技術人才之需要自不待言有志青年乎願發展我國交通事業解決個人生活者乎詳章函索即寄外埠郵票五分　地址河北大經路北

徵稿範圍

㊀諷刺性的國家社會評論 ㊁事實性的民間痛苦 ㊂有趣味的風俗人情 ㊃有益羣衆的各種常識 限於一次寫完至多千字 披露者有酬 嚴禁抄襲及法律以外之作品

戰時國際法節錄 (三)

(四)地方人民之自由救護：傷者病者之救護，出於博愛人道之趣意，務必廣爲獎勵，此所以條約規定得令其於陸軍官吏監督之下收容及救護傷者病者也(第五條)。

五，衛生材料

衛生材料者，凡療治救護傷兵病兵所必需之器具，器械及其他材料也。若不保護之，則雖保護衛生人員及衛生機關，不能達救護傷者病者之目的。但衛生材料之保護，隨衛生機關之種類而不同：(一)固定營造物之衛生材料，應連同建築物，照交戰條規處分，雖可爲戰利品，但爲傷者病者所必需，則原則上不得變更其用途；(二)移動機關之衛生材料，陷於敵手時，常令其機關保有之，交戰者不得侵犯，但在陸軍官吏監督之下得爲救護傷者病者而使用之；(三)屬於救恤協會之衛生材料，視爲私有財產，常應尊重之，但照戰爭之法規慣例，不妨徵發之(第十四條至第十六條)。

六，特別徽章

傷者病者衛生機關衛生人員及衛生材料，交戰者雙方均應特別尊重保護之。故須與他種建築物人員及材料區別，以此目的設出者，卽白地紅十字徵章，用爲軍隊衛生勤務上之特別標誌。因瑞士國對於紅十字條約之成立有特別之貢獻，爲表示敬意起見，顛倒該國國旗之著色而作成；紅十字條約之名稱，實始於此。

此項標誌，經所轄陸軍官吏之認可，表出於有關衛生勤務之旗幟臂章及材料。惟土耳其及波斯因宗教上特別理由，所用標誌非紅十字。

非紅十字條約所尊重之衛生機關，不得揭樹紅十字旗。紅十字條約所保護之衛生機關，揭樹所屬交戰者之國旗並紅十字旗；但陷於敵手之移動機關，止揭樹紅十字旗。又紅十字條約所保護之衛生人員，應於左臂著白地紅十字徽章，衛生材料應附紅十字徽章。

紅十字標誌及紅十字稱號，不論平時戰時，只許用於紅十字條約所保護之衛生機關人員及材料，此外不得使用，故各國禁止其濫用，違者必加相當之制裁。

第五節　死者

虐待或掠奪戰死者，不惟非戰爭所必需，並有背人道，然古時習以爲常。洎乎近世，道德觀念進步之結果，卽令條約中無明文規定，亦禁止此項蠻行。紅十字條約則明文規定如次：各戰鬬及戰場與佔領者，應保護死者，毋任掠奪及虐待；在土葬火葬以前，應綿密檢查屍身，死者身上發見軍隊之認識票或證明身分之記號，應送交其本國官吏或所屬陸軍官吏；敵軍傷兵病兵之死亡應通知之；死者之私物有價證券文件等，應收集轉送於其利害關係人(第三條第四條)。

陸戰敵人之待遇

陸戰敵人可分爲戰鬬員，間諜，軍使，降者，俘虜，傷者，病者及死者數種。戰鬬員爲攻擊之目標，除禁止手段外，固可任意殺傷捕獲，以減少敵之戰鬬力，無須特別說明。又間諜已敘述於前章，茲不復贅。

第一節　軍使

軍使者，爲通告或商議，奉交戰者一方之命令派往交戰者他方而與之交涉者也。例揭白旗爲其表章，隨帶號手鼓手旗手及通譯，堂堂正正行動，以引動敵人之注目。軍使每爲商議有利於交戰者雙方之事項而派遣，如促進戰爭之終結或減輕無益之慘害等，當以善意迎之，不得殺傷捕獲及施其他之暴行。故陸戰法規規定軍使及其隨從人員不可侵(第三二條)。然難保敵人不爲偵察軍情或設計綏兵而利用軍使。故司令官非有接受軍使之義務，假如接受，得以必要手段預防其利用使命。若軍使濫用不可侵權，則得扣留之(第三三條)。又軍使利用其地位而爲背信行爲或教唆之，如證迹彰著，則失其不可侵權，可作間諜處分(第三四條)。

第二節　降者

捨軍器而乞降者，是失戰鬬力者也。可謂攻擊之目的已達，許其投降，無須加害；但其投降以前，倘有強硬抵抗之事實，則懷惡之念未去，難保無乘此殺傷之者，目的果爾，是超越戰爭目的之不法慘害也。故陸戰法規禁止之(第二三條)。又訂立降服規約時，應參酌關於軍人名譽之例規。

然如爲遣迻降者於後方，而分割己之兵力，以致自陷於危險，或有碍軍事之成功，則可殺戮之乎？戰爭之勝負，在於機微之間，若爲保全降者而犧牲己軍之安全，是宋襄之仁也。蓋旣許投降，於法固不得殺戮；然在許降與否之際，應考慮自衛之必要，有不可許降之情節，而任其退去，或有得援來襲之虞，則可殺戮之。

又脫逃而來降者，有背忠誠之義務，照降者之國法可處嚴刑；然在受降之國，則無科罰之理，且已捨軍器而乞降，其不得殺傷，與普通之降者無殊。不過此項降者與力盡而乞降者性質上有別，容或影響於受降國之軍紀。故如認爲確有危險，可拒絕投降。

第三節　俘虜

俘虜者，交戰者入於敵軍權力之內者也。但非交戰者亦得俘虜之，尤其如：(一)國家之元首，國務員及其他在顯要地位而負軍國重任者；(二)新聞通信員，從軍商，從軍工；(三)信差，嚮導，飛機駕駛員等是。

△啟事▽

近因時局多故，關於戰時之法律知識，極爲重要，今特將「戰時國際法」，節略介紹，以供讀者參考，所有本刊之一切稿件，暫緩發表，卽希讀者注意！

編輯部啓

于公案 (二一五)

有著作權 商標登記 翻印必究

顧桐峻作　劉子清校正

一伸手叭的一把，把他的腕子攢住，用力一樑，茂祥便不由的蹲下了，蕭影把刀槍過來，在他面前一晃，說道小子你還橫嗎，曹茂祥喝道，姓蕭的有胆子你把太爺宰了，就怕小子你不敢，蕭影一皺眉二目圓睜厲聲道，曹茂祥，這可是你自已找死呀，休怪某家不仁，說罷手起刀落，就聽喀的一聲，刺入咽喉，曹茂祥吼了一聲，蕭爺跟着一腿把他踢翻，可憐他連一動也沒動，就嗚呼哀哉了，蕭爺餘氣末消，暗想道得了，給他個一不作二不休，遂伏身把茂祥的腦袋砍下來，一手提着，一直來到大廳，雙尾蝎子曹洪，正因爲兒子去了這半天沒同來，要派人去看，見蕭影來了，忙起身相迎，突見他手裏提着一個鮮血淋淋的人頭，細一看，呀，正是自已的愛子；不禁大驚失色；忙道你是怎變啦，那可是茂祥嗎，蕭爺點點頭道，不錯，正是他、曹洪急道，那個殺的，蕭爺一拍胸道，咱，曹洪怒喊道，你爲什麼殺他，蕭影道，告訴你，你把武公然拿住找我來報仇嗎，曹洪點了點頭道是啊，你不是和他有仇嗎，蕭影道誰說的，人家姓武的是個朋友，當初火焚蕭家渡的時候，那是怨我，我不該收留探花涯賊粉達花，事敗之後，蒙他釋放，他不但與我無仇，而且有恩，火燒五龍三島，也是你兒子的錯處，他不該無故把高增拿上山寨，死也捉自找，今天我勸你把武公然放了，冤家宜解不宜結，何苦再結深仇呢，我剛把這意忍一透，你兒子就火啦，百般辱罵，還不要緊，拿出刀來就要殺我，這等目無師長的東西要他何用，對不起，我就把他腦袋砍下來了，現在你打算怎樣吧，我姓蕭的在這兒候着你，曹洪一聽眞是又痛又氣，遂大喊道，好啊，好蕭影，你敢殺我的兒子，我要你的命，蕭爺點頭道，好，我單知道你要如此，給你腦袋，說着一抖手，把人頭扔過去，曹洪往旁邊一閃，把腦袋接住，眞是心如刀割，把腦袋往桌上一放，同手擧出兵刃叫嚷，孩子們，殺，休要放走了這老匹夫，催明，李芳，王孝，一齊答應，各亮兵刃往上一圍，蕭影一看廳內地方狹小施展不開，便照定曹洪一抖手，七首尖刀奔他的面門擲去，一轉身縱出大廳，一擦大衫，嘩拉拉十三頭亮銀駝背鞭，拿在手中，高聲喝道，小子們來吧，曹洪自知不是蕭影的對手，不敢單戰，(明日續登)

天津馮氏 斷癮 救苦金丹

經全國禁烟委員會張主席函聘除烟毒衛生部化驗無毒有案天津民衆會得特獎(一百分)衛生局化驗註冊社會局出示保護江西湖南省禁烟會化驗專戒嗎啡金丹海洛因鴉片等癮輕者一盒用十天重者三盒用兩星期均能斷癮除根不吐不瀉痛苦毫無每盒一元本堂出售此丹已歷七十週年非似市上將廣告售假藥騙錢欺人者可比天津各藥房生春陽售品所中原公司均代售招請外埠經理

總號天津西門北宣講所對過 峻芝堂

天津法界天祥市場 北平大柵欄華美老德記

鼠瘡瘰癧丸

專治男女一切鼠瘡瘰癧未破立即消化已破爛流膿流水或生管子外面抹上敷貼一概不用竟憑此丸服下准保長肉收平永無復發惟此丸質與衆不同吃時務使白水溶解泡開方可服下每打十二付三元病根深重加料每打十二付五元

姚鑫森大夫啓事男女鼠瘡瘰癧破爛有管子年久不好負責包愈津地如有相當舖保好後收款函購不拘多少郵費二角款到立寄不悞信須掛號以免遺失

△開設天津東門南路西胡同姚鑫森醫師大藥房製

中國大戲院 法租界廿七號路天增里

全體二百餘藝員登台合演

麒麟童 王芸芳

今天(星期五)日場 商周歷史機關佈景文武連台偉大好劇 封神榜 頭本 二本

今天(星期五)晚場 大胆演出風流佳劇 潘金蓮

中原遊藝場

◁五樓大戲場▷

訾寶銘 張淑蘭 張德發 張淑嫻 楊博生 趙鴻林 閻又寥 金鐸馨 宋盛富

今天早場 鐵公雞 汾河灣 春香鬧學 斬黃袍

今天晚場 盜仙草 南天門 玉麒麟

四樓評戲場 花翠霞 王月芳 花鳳霞 郭硯芳 張鳳仙 李寶霞

滑稽新劇 馬俊賢 紅牡丹 王慧影 李娟娟 周石吟

屋頂開演 今天早場 黑貓告狀 大三節烈

今天晚場 還陽自說 左連成告狀

今天晚場 姐姐的悲劇

四樓有聲電影與屋頂同時開映 義士拯孤

◁三樓雜耍場▷

沈 張 馬 桑 王 翠 張 葛

君君曾芬紅林葵英玉榮翠蘭文通

花小紅 羅文濤 蔡桂喜 王雨田 張曉華 劉玉芳 盧成科 郭榮山 朱幼珍 聯壐茹 王佩臣 後德菇 王月櫻 馬連登

今日早晚什樣雜耍技藝歷術

屋頂花園現已開幕通票仍售兩角概不加價童子半價風雨勿阻

北洋大戲院 法租界馬家樓

◁特聘▷ 天津鸚鵡劇團 ◁公演▷ 曹禺大傑作 雷雨 日出

今天日場兩點開 全部雷雨

今天夜場八點開 全部日出

光明電影院 法租界天增里

今天三場兩大貢獻

藝華公司一九三七年豪華作

路明 嚴月閒 朱秋痕 ◁主演▷ 彈性女兒

◁禮聘▷ 本市三大歌星 張寶蓮 馬婷婷 高九妹 登台演唱本片主題歌「彈性女兒」「雙燕」

新明大戲院 日租界旭街北首

今天日夜開映

纏綿悱惻哀感頑艷驚人佳劇 女性呻吟 一律五分

評戲女皇 白玉霜 今天露演新中央

新中央大戲院 法租界綠牌電車道

評戲皇后電影明星 白玉霜

安冠英 李桂琴 小白玉霜 小花仙 單寶峯

◁今天早演▷ 蘇小小全部

◁今天晚演▷ 潘金蓮全部

票價一二三角

明星電影院 法租界二十七號路

今天日夜三場

廿世紀福克斯公司浪漫情趣大出品

加拿大孿生五姊妹 又一巨作 大團圓

一胎五女是去年的奇聞 大團圓是本年的巨片

國泰電影院 華北首屈一指

今天最末三場 靈肉再生

「科學怪人」「人鬼之交」其驚險不及其萬分之一！每一分鐘都使你心戰胆寒！

◁明天開演▷ 紅粉黃沙

星期特別早場 明月照三星

皇宮電影院 日租界福島街

今天最末三場

歌舞滑稽大笑片 萬花筒

九大明星七百舞女 肥臀舞陣肉感消魂

◁明天換演▷ 一身是胆主角 傑姆凱奈 飛將軍 海陸空戰事巨片